

แผนพัฒนาท้องถิ่น
(พ.ศ.2566 - 2570)

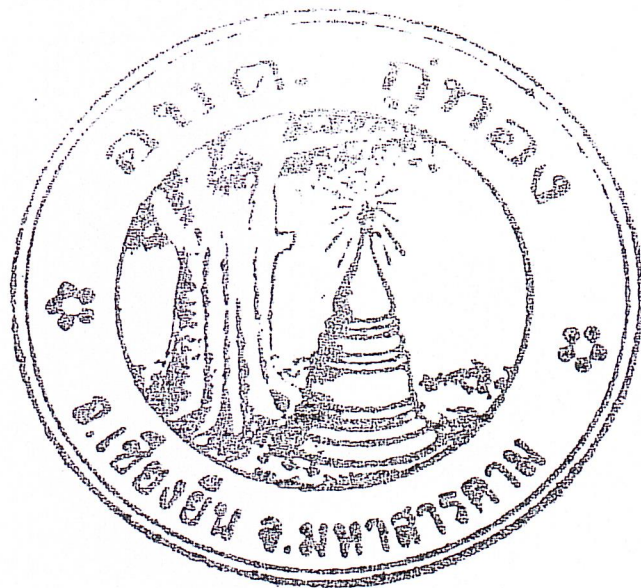

องค์การบริหารส่วนตำบลกุ່ทอง
อำเภอเชียงยืน จังหวัดมหาสารคาม

สารบัญ

<u>เรื่อง</u>	<u>หน้า</u>
- บทนำ	2-6
- ส่วนที่ 1 สภาพทั่วไปและข้อมูลพื้นฐานขององค์การบริหารส่วนตำบล	8-28
- ส่วนที่ 2 ยุทธศาสตร์องค์การปกครองส่วนท้องถิ่น	30-68
- ส่วนที่ 3 บัญชีสรุปโครงการพัฒนาแผนพัฒนาท้องถิ่น (พ.ศ.2561-2565)	69-71
- ส่วนที่ 4 รายละเอียดโครงการพัฒนาแผนพัฒนาท้องถิ่น (พ.ศ.2561-2565)	72-154
- ส่วนที่ 5 การติดตามและประเมินผลแผนพัฒนาท้องถิ่น	155

ส่วนที่ ๒
สภาพทั่วไป และ
ข้อมูลพื้นฐานขององค์การบริหารส่วนตำบล

ส่วนที่ ๒

สภาพทั่วไป และข้อมูลพื้นฐานสำคัญของท้องถิ่น

๑. สภาพทั่วไปขององค์การบริหารส่วนตำบลทุ่งทอง

๑.๑ ประวัติความเป็นมาขององค์การบริหารส่วนตำบลทุ่งทอง

องค์การบริหารส่วนตำบลทุ่งทอง ตั้งอยู่ในตำบลทุ่งทอง อำเภอเขียงยืน จังหวัดมหาสารคาม เดิมมีฐานะเป็นสภาตำบลทุ่งทอง และได้รับการยกฐานะเป็นองค์การบริหารส่วนตำบลทุ่งทอง ตามประกาศกระทรวงมหาดไทย เมื่อวันที่ ๑๑ กุมภาพันธ์ ๒๕๔๐ องค์การบริหารส่วนตำบลทุ่งทอง

๑.๒ ที่ตั้ง

องค์การบริหารส่วนตำบลทุ่งทอง ตั้งอยู่หมู่ที่ ๔ บ้านขามเปี้ย ตำบลทุ่งทอง อำเภอเขียงยืน จังหวัดมหาสารคาม ตั้งอยู่ทางทิศตะวันตกของจังหวัดมหาสารคาม อยู่ห่างจากกรุงเทพมหานคร ประมาณ ๔๔๓ กิโลเมตร อยู่ห่างจากจังหวัดมหาสารคาม ๔๘ กิโลเมตร อยู่ห่างจากอำเภอเขียงยืน ๑๒ กิโลเมตร มีพื้นที่ทั้งหมด ๕๘.๑๐ ตารางกิโลเมตรหรือประมาณ ๓๖,๓๕๙ ไร่

๑.๓ อาณาเขต

องค์การบริหารส่วนตำบลทุ่งทอง อำเภอเขียงยืน จังหวัดมหาสารคาม มีพื้นที่ติดต่อกับองค์กรปกครองส่วนท้องถิ่นอื่น ดังนี้.-

ทิศเหนือ	เขตติดต่อ	ตำบลโคกสี	อ.เมือง	จ.ขอนแก่น
ทิศตะวันออก	เขตติดต่อ	ตำบลเสือเต่า	อ.เขียงยืน	จ.มหาสารคาม
ทิศตะวันตก	เขตติดต่อ	ตำบลบึงเนียม , ตำบลโคกสี	อ.เมือง	จ.ขอนแก่น
ทิศใต้	เขตติดต่อ	ตำบลเหล่าบัวบาน ตำบลนาทอง	อ.เขียงยืน	จ.มหาสารคาม

ภูมิอากาศและลักษณะภูมิประเทศ

สภาพภูมิประเทศขององค์การบริหารส่วนตำบลทุ่งทอง โดยทั่วไปส่วนใหญ่มีแหล่งน้ำธรรมชาติ คลองส่งน้ำ ลำห้วย บ่อน้ำขนาดเล็ก บ่อเก็บน้ำขนาดใหญ่ มีลักษณะเป็นที่ลุ่มที่ดอนเล็กน้อย ในบริเวณรอบๆแหล่งน้ำธรรมชาติ ตำบลทุ่งทอง มีพื้นที่ส่วนใหญ่มีสภาพเป็นทุ่งนา ตามบริเวณต่างๆ ด้านทิศตะวันตก เพราะอยู่ในเขตรับน้ำตามโครงการชลประทานน้ำพอง - หนองหวาย ศูนย์กลางของตำบลใช้บริเวณบ้านขามเปี้ย หมู่ที่ ๔ สภาพภูมิอากาศมีการเปลี่ยนแปลงตามฤดูกาล ได้แก่ ร้อน ฝน หนาว ซึ่งปริมาณน้ำฝนเฉลี่ย ประมาณ ๑๒๐ มิลลิเมตรของพื้นที่

- ตรวจสอบข้อมูลจากแผนที่ภาษี

๑.๕ เขตการปกครอง

องค์การบริหารส่วนตำบลกู่ทอง มีหมู่บ้านที่อยู่ในตำบลกู่ทอง อำเภอเชียงยืน จังหวัดมหาสารคาม ประกอบด้วย ๑๙ หมู่บ้าน มีผู้นำฝ่ายปกครอง ดังนี้

หมู่ที่	ชื่อหมู่บ้าน	เนื้อที่ ใช้ประโยชน์ (ไร่)	ระยะทางห่าง จาก อบต. (ก.ม.)	ชื่อผู้ใหญ่บ้าน	หมายเหตุ
๑	บ้านกู่ทอง	๙๑๐	๔.๗	นายธนพล ศรีกันหา	ผญ.บ.
๒	บ้านเมืองเพ็ง	๑,๒๑๘	๕.๔	นายคะนอง จันทคร	ผญ.บ.
๓	บ้านขามเปี้ย	๑,๐๕๙	๑.๕	นายอเนก ไชยพิเดช	ผญ.บ.
๔	บ้านขามเปี้ย	๑,๖๒๖	๑.๐	นายวิเชียร ไชยกิจ	ผญ.บ.
๕	บ้านหนองบุญชู	๑,๔๑๘	๘.๔	นายสมยศ ศรีเนตร	ผญ.บ.
๖	บ้านหนองขาด	๑,๑๐๐	๖.๕	นายสุคนธ์ ชาตวิงษ์	ผญ.บ.
๗	บ้านหนองมันปลา	๑,๑๕๗	๔.๐	นายนภดล พันเทศ	ผญ.บ.
๘	บ้านบัวบาน	๒,๐๖๔	๓.๕	นายสมบุรณ์ นาเลา	ผญ.บ.
๙	บ้านโจด	๑,๕๙๔	๔.๐	นายทรงยุทธ์ น้อยฤทธิ์	ผญ.บ.
๑๐	บ้านหนองมันปลาน้อย	๗๑๔	๓.๓๗	นางสุมาลย์ ประธมวงค์	ผญ.บ.
๑๑	บ้านโจดน้อย	๑,๖๒๑	๔.๕	นายสุพจน์ ตันสินนท์	ผญ.บ.
๑๒	บ้านขามเปี้ย	๑,๔๑๘	๐.๕	นายทวี ภูแก่งหิน	ผญ.บ.
๑๓	บ้านโจดใต้	๒,๐๐๙	๔.๕	นายนิธิศ เหล่าอัน	ผญ.บ.
๑๔	บ้านใหม่บัวบาน	๖๗๒	๓.๗	นายสุขสัน ศรีเนตร	(กำนัน).
๑๕	บ้านเมืองเพ็ง	๑,๐๖๒	๕.๔	นายศักดิ์สิทธิ์ ไชยอิสาร	ผญ.บ.
๑๖	บ้านกู่ทอง	๑,๐๐๖	๔.๗	นายประวัติ สีตะเถร	ผญ.บ.
๑๗	บ้านหนองบุญชูพัฒนา	๑,๕๑๓	๘.๖	นายอุดม สารแสน	ผญ.บ.
๑๘	บ้านหนองมันปลาพัฒนา	๙๙๙	๔.๓๐	นายสมัย สีแสงกอก	ผญ.บ.
๑๙	บ้านขามเจริญ	๑,๗๔๙	๑.๐	นายทองพูน ภัคดีเลิศ	ผญ.บ.

๑.๖ ประชากร

องค์การบริหารส่วนตำบลกู่ทอง มีประชากรทั้งหมด ๑๐,๑๘๐ คน แยกออกเป็นชาย ๔,๙๗๙ คน หญิง ๕,๒๐๑ คน มีความหนาแน่นเฉลี่ย ๑๗๔ คน/ตารางกิโลเมตร ดังนี้

๑. เป็นชาย ๔,๙๗๙ คน

๒. เป็นหญิง ๕,๒๐๑ คน

จำนวนครัวเรือนทั้งสิ้น ๓,๑๙๗ ครัวเรือน

จำนวนประชากรผู้มีสิทธิเลือกตั้ง รวมทั้งหมด ๗,๖๙๘ คน แยกเป็นชายหญิง ดังนี้-

๑. เป็นชาย ๓,๗๑๑ คน

๒. เป็นหญิง ๓,๙๘๗ คน

* ตรวจสอบข้อมูลจาก หอทะเบียน. ปี พ.ศ. ๒๕๖๓

๒.ด้านโครงสร้างพื้นฐาน

๒.๑ การคมนาคม (แสดงจำนวนและสภาพทางถนน)

ประเภทถนน	ที่ตั้ง (หมู่ที่)	จำนวน (สาย)	ระยะทาง (เมตร)	สภาพการใช้งาน	หมายเหตุ
ประเภท					
๑. ถนนคอนกรีตเสริมเหล็ก	๑	๑๙	๑,๕๓๒	ใช้งานได้	
๒. ถนนคอนกรีตเสริมเหล็ก	๒	๒๐	๑,๔๖๐.๔๐	ใช้งานได้	
๓. ถนนคอนกรีตเสริมเหล็ก	๓	๒๑	๒,๑๕๙.๖๗	ใช้งานได้	
๔. ถนนคอนกรีตเสริมเหล็ก	๔	๑๖	๑,๙๗๗	ใช้งานได้	
๕. ถนนคอนกรีตเสริมเหล็ก	๕	๑๖	๑,๑๙๕.๗๘	ใช้งานได้	
๖. ถนนคอนกรีตเสริมเหล็ก	๖	๒๑	๑,๕๖๖.๕๐	ใช้งานได้	
๗. ถนนคอนกรีตเสริมเหล็ก	๗	๒๑	๑,๒๕๗	ใช้งานได้	
๘. ถนนคอนกรีตเสริมเหล็ก	๘	๑๕	๑,๗๓๖.๕๐	ใช้งานได้	
๙. ถนนคอนกรีตเสริมเหล็ก	๙	๑๖	๑,๖๓๓	ใช้งานได้	
๑๐. ถนนคอนกรีตเสริมเหล็ก	๑๐	๑๔	๑,๓๐๘.๕๐	ใช้งานได้	
๑๑. ถนนคอนกรีตเสริมเหล็ก	๑๑	๑๔	๑,๒๓๑.๕๐	ใช้งานได้	
๑๒. ถนนคอนกรีตเสริมเหล็ก	๑๒	๑๖	๑,๐๗๒.๖๐	ใช้งานได้	
๑๓. ถนนคอนกรีตเสริมเหล็ก	๑๓	๑๕	๑,๓๑๒	ใช้งานได้	
๑๔. ถนนคอนกรีตเสริมเหล็ก	๑๔	๑๑	๑,๑๘๑.๕๐	ใช้งานได้	
๑๕. ถนนคอนกรีตเสริมเหล็ก	๑๕	๙	๙	ใช้งานได้	
๑๖. ถนนคอนกรีตเสริมเหล็ก	๑๖	๑๙	๑๙	ใช้งานได้	
๑๗. ถนนคอนกรีตเสริมเหล็ก	๑๗	๑๕	๑๕	ใช้งานได้	
๑๘. ถนนคอนกรีตเสริมเหล็ก	๑๘	๒๓	๒๓	ใช้งานได้	
๑๙. ถนนคอนกรีตเสริมเหล็ก	๑๙	๘	๘	ใช้งานได้	
๒๐. ถนนลูกรัง	๑๑	๕	๕	ใช้งานได้	
๒๑. ถนนลูกรัง	๑๒	๔	๔	ใช้งานได้	
๒๒. ถนนลูกรัง	๑๓	๕	๕	ใช้งานได้	
๒๓. ถนนลูกรัง	๑๔	๒	๒	ใช้งานได้	
๒๔. ถนนลูกรัง	๑๕	๒	๑,๖๔๘	ใช้งานได้	
๒๕. ถนนลูกรัง	๑๖	๒	๓๖๒	ใช้งานได้	
๒๖. ถนนลูกรัง	๑๗	๓	๙๓๙	ใช้งานได้	
๒๗. ถนนลูกรัง	๑๘	๓	๗๐๘	ใช้งานได้	
๒๘. ถนนลูกรัง	๑๙	๖	๑,๗๘๙	ใช้งานได้	
๒๙. ถนนลูกรัง	๔	๑	๔๗๐	ใช้งานได้	

๒.๒ การไฟฟ้า (แสดงจำนวนหมู่บ้านที่ไฟฟ้าเข้าถึงและจำนวนประชากรที่ใช้ไฟฟ้าจริง)

ชื่อหมู่บ้าน	จำนวนครัวเรือน		หมายเหตุ ครัวเรือนทั้งหมด
	ที่ได้ใช้ไฟฟ้า	ไม่ได้ใช้ไฟฟ้า	
๑. บ้านกู่ทอง	๓๐๘	๒	๓๑๐
๒. บ้านเมืองเพ็ง	๑๘๒	๑	๑๘๓
๓. บ้านขามเปี้ย	๑๙๓	๒	๑๙๕
๔. บ้านขามเปี้ย	๓๐๖	๑	๓๐๗
๕. บ้านหนองบุญชู	๑๕๒	๒	๑๕๔
๖. บ้านหนองขาด	๑๔๐	๒	๑๔๒
๗. บ้านหนองมันปลา	๑๑๐	๑	๑๑๑
๘. บ้านบัวบาน	๑๗๗	๑	๑๗๘
๙. บ้านโจด	๑๗๗	๑	๑๗๘
๑๐. บ้านหนองมันปลาน้อย	๗๙	๑	๘๐
๑๑. บ้านโจดน้อย	๑๔๗	๒	๑๔๙
๑๒. บ้านขามเปี้ย	๒๐๑	๑	๒๐๒
๑๓. บ้านโจดใต้	๑๔๙	๑	๑๕๐
๑๔. บ้านใหม่บัวบาน	๙๓	๒	๙๕
๑๕. บ้านเมืองเพ็ง	๑๖๖	๑	๑๖๗
๑๖. บ้านกู่ทอง	๑๙๔	๑	๑๙๕
๑๗. บ้านหนองบุญชูพัฒนา	๑๑๖	๑	๑๑๗
๑๘. บ้านหนองมันปลาพัฒนา	๑๒๔	๒	๑๒๖
๑๙. บ้านขามเจริญ	๒๔๖	๒	๒๔๘
รวม	๓,๑๙๗	๒๐	๓,๑๙๗

๒.๓ การประปา

มีระบบประปาหมู่บ้านครบทั้ง ๑๙ หมู่ และครัวเรือนที่ใช้น้ำประปา
จำนวน ๓,๑๙๗ ครัวเรือน

๒.๔ การสื่อสาร

- ๑) โทรศัพท์ส่วนบุคคลในพื้นที่ประมาณ ๑๗๕ หมายเลข
- ๒) ตู้โทรศัพท์สาธารณะในเขตพื้นที่ประมาณ - ตู้
- ๓) โทรศัพท์มือถือประมาณ ๙,๘๕๐ เครื่อง
- ๔) จำนวนครัวเรือนที่มีวิทยุประมาณ ๒,๐๐๐ ครัวเรือน
- ๕) จำนวนครัวเรือนที่มีโทรทัศน์ ประมาณ ๓,๐๐๐ เครื่อง
- ๖) ระบบเสียงตามสาย / หอกระจายข่าวในพื้นที่ให้บริการได้ครอบคลุมร้อยละ ๙๐ ของพื้นที่ทั้งหมด
- ๗) จำนวนครัวเรือนที่มีเครื่องคอมพิวเตอร์ ประมาณ ๑,๘๐๐ ครัวเรือน มีอินเทอร์เน็ต ประมาณ ๒,๕๐๐ ครัวเรือน

๓. ด้านทรัพยากรธรรมชาติและสิ่งแวดล้อม

๓.๑ ป่าไม้

พื้นที่ป่าไม้ของตำบลกู่ทองจะมีอยู่บริเวณ หมู่ที่ ๓,๔,๘,๙,๑๑,๑๘,๑๙ และมีป่าโคกหนองคลองพื้นที่ ๑,๖๕๐ ไร่ ซึ่งจะมีการใช้ประโยชน์ร่วมกัน ระหว่างบ้านขามเปี้ย, บ้านโจด, บ้านบัวบาน, บ้านหนองมันปลา

๓.๒ แหล่งน้ำ แสดงแหล่งน้ำธรรมชาติและแหล่งน้ำที่สร้างขึ้นสามารถใช้งานได้

ชื่อหมู่บ้าน	แหล่งน้ำธรรมชาติ		แหล่งน้ำที่สร้างขึ้น			
	ลำน้ำ,ลำห้วย (สาย)	บึง,หนอง (แห่ง)	ฝาย (แห่ง)	บ่อน้ำตื้น (แห่ง)	บ่อน้ำบาดาล (แห่ง)	บ่อน้ำอื่น ๆ (แห่ง)
๑. บ้านกู่ทอง	๑	๑	๑	๖	๓	-
๒. บ้านเมืองเพ็ง	๑	-	-	๔	๒	-
๓. บ้านขามเปี้ย	๑	-	-	๓	๑	-
๔. บ้านขามเปี้ย	๑	๑	๑	๔	๑	-
๕. บ้านหนองบุญชู	๑	๑	๑	๒	๑	-
๖. บ้านหนองขาด	-	-	-	๒	๑	-
๗. บ้านหนองมันปลา	-	-	๑	๒	๑	-
๘. บ้านบัวบาน	-	-	-	๓	๒	-
๙. บ้านโจด	๑	-	-	๔	๑	-
๑๐. บ้านหนองมันปลาน้อย	๑	-	-	๒	๑	-
๑๑. บ้านโจดน้อย	๑	-	-	๓	๔	-
๑๒. บ้านขามเปี้ย	๑	-	-	๒	๒	-
๑๓. บ้านโจดใต้	๑	-	-	๓	๗	-
๑๔. บ้านใหม่บัวบาน	-	-	-	๓	๘	-
๑๕. บ้านเมืองเพ็ง	๑	๑	-	๔	๑	-
๑๖. บ้านกู่ทอง	-	-	-	๓	๓	-
๑๗. บ้านหนองบุญชู	-	๑	๑	๒	๕	-
๑๘. บ้านหนองมันปลาพัฒนา	-	-	-	๓	๑	-
๑๙. บ้านขามเจริญ	-	-	-	๓	๒	-
รวม	๑๑	๕	๕	๕๘	๔๗	

๓.๓ ที่ดิน

ลักษณะการใช้ที่ดินประเภทต่าง ๆ ในเขตพื้นที่องค์การบริหารส่วนตำบลกู่ทอง โดยประมาณ ๓๖,๓๕๙ ไร่ มีรายละเอียดดังนี้

๑. พื้นที่พักอาศัย	๒,๗๖๗	ไร่
๒. ที่ตั้งหน่วยงานของรัฐ	๒๕๙	ไร่
๓. พื้นที่เกษตรกรรม	๒๑,๓๕๑	ไร่
๔. พื้นที่เขตชลประทาน	๑๐,๐๑๔	ไร่

๕. อื่นๆ

๑,๙๖๘

ไร่

๔. ด้านเศรษฐกิจ

๔.๑ การเกษตร

ประชากรในเขตองค์การบริหารส่วนตำบลทุ่งทองส่วนใหญ่มีฐานะปานกลาง มีรายได้เฉลี่ยต่อหัว ๕๐,๐๐๐ บาท/ปี รายได้ส่วนใหญ่ขึ้นอยู่กับภาคการเกษตรมากที่สุด คือประมาณร้อยละ ๘๐ เช่น ทำนา ปลูกพืชไร่ พืชสวน เป็นต้น

- การทำนา ได้แก่ การปลูกข้าว ซึ่งเป็นพืชเศรษฐกิจหลักและปลูกข้าวเป็นจำนวนมาก มีจำนวนครัวเรือนที่ปลูกข้าว ๒,๔๑๙ ครัวเรือน พื้นที่ทำนาประมาณ ๑๙,๑๔๒ ไร่ มีการปลูกไว้รับประทานและขายเป็นส่วนใหญ่

- การปลูกพืชไร่ ได้แก่ อ้อย ข้าวโพด มันสำปะหลัง เป็นการปลูกเพื่อขาย

- การปลูกพืชสวน ได้แก่ พริก ถั่วฝักยาว มะเขือ คื่นห่าน หอมแบ่ง ผักชี ผักบุ้งจีน ผักกาดหอม และอื่น ๆ ซึ่งปลูกไว้รับประทานในครัวเรือนและแบ่งขายเป็นบางส่วน

- การปลูกพืชไม้ดอกไม้ประดับ เช่น ดอกมะลิ ดาวเรือง สร้อยทอง

- การปลูกพืชไม้ยืนต้น ไม้ผล และสวนป่า ได้แก่ มะม่วง มะขาม กัลยัมภีร์ มะพร้าว ยางพารา เป็นการปลูกไว้รับประทานในครัวเรือนและขายเป็นบางส่วน

๔.๒ การปศุสัตว์

จำนวนครัวเรือนผู้เลี้ยงสัตว์ทั้งหมด ๑,๐๘๗ ครัวเรือน และแยกเป็นประเภทสัตว์ที่เลี้ยง ดังนี้.-
ตารางแสดงครัวเรือนและประเภทของสัตว์ที่เลี้ยง

ลำดับที่	สัตว์ที่เลี้ยง	จำนวน (ตัว)	จำนวนครัวเรือน
๑	โคเนื้อ	๑,๓๑๒	๓๐๐
๒	กระบือ	๕๐	๑๐
๓	แพะ	๑,๕๐๐	๓๐
๔	สุกร	๑,๕๐๐	๕๐
๕	ไก่เนื้อ	๑๒,๐๐๐	๔๕๐
๖	ไก่พื้นเมือง	๗,๗๑๕	๔๐๐
๗	เป็ด	๒,๓๒๐	๓๙๕
๘	ปลา	๑๒๐ (บ่อ)	๑๑๐
๙	จระเข้	๘๐๐ (ตัว)	๒
๑๐	กบ	๑๐ (บ่อ)	๓

๔.๓ การพาณิชย์กรรม และการบริการ

ประเภทและจำนวนสถานประกอบการด้านการพาณิชย์กรรม และการบริการ

1) สถานประกอบการด้านพาณิชย์กรรม

ก. สถานีบริการน้ำมัน	๕	แห่ง
ข. ศูนย์การค้า/ห้างสรรพสินค้า	-	แห่ง
ค. ตลาดสด/ตลาดนัด	๕	แห่ง
ง. ร้านค้าทั่วไป	๗๑	แห่ง

จ. ร้านอินเทอร์เน็ต	-	แห่ง
๒) สถานประกอบการด้านบริการ		
ก. ธนาคาร	-	แห่ง
ข. ร้านเสริมสวย	๙	แห่ง
ค. ร้านตัดเย็บเสื้อผ้า	๑๐	แห่ง
ง. ร้านซ่อมจักรยายนยนต์	๙	แห่ง
จ. ร้านขายอาหาร	๙	แห่ง
๓) โรงงานอุตสาหกรรม	๕	แห่ง
๔) โรงเรียนขนาดเล็ก	๑๙	แห่ง

* ข้อมูลตรวจสอบได้จากแผนที่ภาษีตำบลทุ่งทอง

๕. ด้านสังคม

๕.๑ การศึกษา

โรงเรียนที่อยู่ในเขตองค์การบริหารส่วนตำบลทุ่งทอง ส่วนใหญ่เป็นโรงเรียนระดับประถมศึกษา จำนวน ๘ แห่ง ได้แก่ โรงเรียนบ้านทุ่งทอง โรงเรียนบ้านเมืองเพ็ง โรงเรียนบ้านขามเปี้ย โรงเรียนบ้านโจดบัวบาน โรงเรียนบ้านหนองขาด โรงเรียนบ้านหนองมันปลา โรงเรียนบ้านหนองบุญชู โรงเรียนจันทนาศึกษา (สถานศึกษาเอกชน) มีศูนย์พัฒนาเด็กเล็ก จำนวน ๑ แห่ง ได้แก่ ศูนย์พัฒนาเด็กเล็กตำบลทุ่งทอง และโรงเรียนระดับมัธยมศึกษา จำนวน ๑ แห่ง คือ โรงเรียนทุ่งทองพิทยาคม มีรายละเอียดจำนวนนักเรียนแต่ละโรงเรียน และคณะครูอาจารย์ ดังนี้.-

ระดับประถมศึกษา

ชื่อสถานศึกษา	จำนวนครู อาจารย์ (รวมชายหญิง)	จำนวนนักเรียนแต่ละชั้นเรียนแต่ละโรงเรียน (รวมชายหญิง)							
		อ.๑-๒	ป.๑	ป.๒	ป.๓	ป.๔	ป.๕	ป.๖	รวม
โรงเรียนบ้านทุ่งทอง	๖	๑๒	๔	๕	๒	๕	๔	๑๐	๔๒
โรงเรียนบ้านเมืองเพ็ง	๕	๔	๓	๒	๓	๓	๗	๕	๒๗
โรงเรียนบ้านขามเปี้ย	๑๗	๓๑	๒๐	๓๘	๑๘	๑๗	๒๔	๒๘	๑๗๖
โรงเรียนบ้านโจดบัวบาน	๑๒	๓๑	๒๓	๑๗	๒๒	๒๒	๑๙	๑๖	๑๕๐
โรงเรียนบ้านหนองขาด	๔	๖	๑๐	๙	๗	๙	๕	๔	๕๐
โรงเรียนบ้านหนองมันปลา	๗	๑๔	๙	๑๐	๙	๒	๕	๑๒	๖๑
โรงเรียนบ้านหนองบุญชู	๖	๓	๖	๙	๕	๓	๗	๗	๔๐
โรงเรียนจันทนาศึกษา	๒๔	๕๐	๕๒	๒๓	๒๔	๒๔	๒๕	๒๔	๒๒๒
รวม	๘๑	๑๕๑	๑๒๗	๗๘	๙๐	๘๕	๙๑	๑๐๖	๗๖๘

ระดับมัธยมศึกษา

ชื่อสถานศึกษา	จำนวนครูอาจารย์ พนักงานราชการ นักการภารโรง (รวมชายหญิง)	จำนวนนักเรียนแต่ละชั้นเรียน (รวมชายหญิง)						หมายเหตุ
		ม.๑	ม.๒	ม.๓	ม.๔	ม.๕	ม.๖	
โรงเรียนกุ่ทองพิทยาคม	๑๙	๒๓	๔๑	๓๑	๒๐	๑๓	๙	๑๓๖
รวม	๑๙	๒๓	๔๑	๓๑	๒๐	๑๓	๙	๑๓๖

ระดับก่อนวัยเรียน

ชื่อสถานศึกษา	จำนวนครู (คน)	จำนวนนักเรียน (คน)
๑. ศูนย์พัฒนาเด็กเล็กตำบลกุ่ทอง	๔	๒๑๐
รวม	๑๗	๒๑๐

๕.๒ ศาสนา

ประชาชนส่วนใหญ่นับถือศาสนาพุทธ ศาสนาอื่น ๆ ก็มีบ้างแต่จำนวนไม่มากนัก สำหรับความเชื่อถือประเพณีในสมัยก่อน ยังคงมีอยู่ และมีอิทธิพลทางจิตใจของประชาชนในพื้นที่ เช่น การแห่นางแมวขอฝน การแรกนาขวัญ การสูกุ๊ยข้าว งานบุญมหาชาติ งานบุญบั้งไฟ งานบุญข้าวสารท งานบุญเดือนหก งานสงกรานต์ งานวันเข้าพรรษา งานบุญออกพรรษา งานบุญกฐิน งานวันลอยกระทง เป็นต้น มีวัดในเขตองค์การบริหารส่วนตำบลกุ่ทอง จำนวน ๑๒ แห่ง ดังนี้.-

๑. วัดป่ากุ่ทองธรรมวิเวก	อยู่บ้านกุ่ทอง	หมู่ที่ ๑,๑๖
๒. วัดโพธิ์ชัย	อยู่บ้านโจด	หมู่ที่ ๙,๑๑,๑๓
๓. วัดสระเกตุหนองมันปลา	อยู่บ้านหนองมันปลา	หมู่ที่ ๗,๑๘
๔. วัดสว่างวิจารณ์	อยู่บ้านขามเปี้ย	หมู่ที่ ๔,๑๒,๑๙
๕. วัดสว่างหนองชาด	อยู่บ้านหนองชาด	หมู่ที่ ๖
๖. วัดโพธิ์	อยู่บ้านหนองบุญชู	หมู่ที่ ๕,๑๗
๗. วัดบูรพา	อยู่บ้านขามเปี้ย	หมู่ที่ ๓
๘. วัดเทพนิมิต	อยู่บ้านบัวบาน	หมู่ที่ ๘,๑๔
๙. วัดป่าประกายสิทธิ์	อยู่หนองมันปลา	หมู่ที่ ๑๐
๑๐. วัดสว่างโพธิ์ชัย	อยู่บ้านเมืองเพ็ง	หมู่ที่ ๒,๑๕
๑๑. วัดป่าธรรมรักษ์อัคราราม	อยู่บ้านบัวบาน	หมู่ที่ ๑๔
๑๒. วัดบ้านกุ่ทอง	อยู่บ้านกุ่ทอง	หมู่ที่ ๑๖
๑๓. วัดป่าปฐนีญาณจารย์โพธิญาณ	อยู่บ้านโจดน้อย	หมู่ที่ ๑๑

- สำนักสงฆ์	๑	แห่ง
- มัคทายก	-	แห่ง
- ศาลเจ้า	๑	แห่ง

๕.๓ วัฒนธรรม

ประเพณี วัฒนธรรมท้องถิ่นที่สำคัญ มีดังนี้-

๑. ประเพณี ทำบุญตักบาตรวันขึ้นบ้านใหม่ ประมาณเดือน มกราคม ของทุกปี
๒. ประเพณี งานบุญเดือนสาม (บุญข้าวคูณลาน,บุญข้าวจี) ประมาณเดือน กุมภาพันธ์
๓. งานประเพณีสงกรานต์ ประมาณเดือน เมษายน ของทุกปี
๔. งานประเพณีสงกรานต์ ประมาณเดือน พฤษภาคม ของทุกปี
๕. ประเพณี งานแห่เทียนพรรษา ประมาณเดือน กรกฎาคม ของทุกปี
๖. ประเพณี งานลอยกระทง ประมาณเดือน พฤศจิกายน
๗. สิ่งยึดเหนี่ยว มีศาลหลักบ้าน ดอนปู่ตา และศาลพระภูมิ

๕.๔ สาธารณสุข

โรงพยาบาลและสถานอนามัยที่อยู่ในเขตองค์การบริหารส่วนตำบลทุ่ง มี ๒ แห่ง ได้แก่ โรงพยาบาลส่งเสริมสุขภาพตำบล ขามเปี้ย และโรงพยาบาลส่งเสริมสุขภาพตำบล หนองบุญชู มีรายละเอียดดังนี้

ชื่อโรงพยาบาล	จำนวนเจ้าหน้าที่		จำนวนพยาบาล		คนไข้ที่เข้ารับการรักษาเฉลี่ยคนต่อปี	หมายเหตุ
	ชาย	หญิง	ชาย	หญิง		
โรงพยาบาลส่งเสริมสุขภาพตำบล ขามเปี้ย	๒	๗	-	๒	๑๐,๓๐๐ คน/ปี	
สถานอนามัยบ้านหนองบุญชู	๑	๔	-	-	๓,๑๕๐ คน/ปี	
รวม	๓	๑๑	-	๒	๑๓,๔๕๐ คน/ปี	

๕.๕ ความปลอดภัยในชีวิตและทรัพย์สิน

ตำบลทุ่งมีสถานีตำรวจจำนวน ๑ แห่ง คือ สถานีตำรวจภูธรตำบลทุ่ง ตั้งอยู่ที่บ้านโจด หมู่ ๙ มีรายละเอียดดังนี้

ชื่อสถานีตำรวจ	จำนวนข้าราชการตำรวจ (คน)		คดีที่เกิดขึ้นในเขตตำบลทุ่งเฉลี่ยต่อปี	หมายเหตุ
	สัญญาบัตร	ประทวน		
สถานีตำรวจภูธรตำบลทุ่ง	๒๕	๓๖	๖๐%	
รวม	๒๕	๓๖	๖๐%	

๖. การเมือง – การบริหาร

๖.๑ การเลือกตั้งสมาชิกสภาองค์การบริหารส่วนตำบล การเลือกตั้งสมาชิกสภาองค์การบริหารส่วนตำบลทุ่ง ครั้งสุดท้าย เมื่อวันที่ ๒๐ ตุลาคม ๒๕๕๖ มีจำนวนผู้มีสิทธิเลือกตั้งทั้งสิ้น ๗,๖๙๘ คน มีผู้มาใช้สิทธิเลือกตั้งทั้งสิ้น ๗,๖๐๐ คน คิดเป็นร้อยละ ๙๘.๐๙ ของผู้มีสิทธิเลือกตั้งทั้งหมด มีสมาชิกองค์การบริหารส่วนตำบล จำนวน ๓๘ คน ดังนี้

ลำดับ	ชื่อ - สกุล	ตำแหน่ง	เลือกตั้งเมื่อ	ครบวาระเมื่อ
๑	นายเดชา ดวงสาพล	เลขาธิการสภาอบต.	๒๐ ต.ค. ๒๕๕๖	๑๙ ต.ค. ๖๐
๒	นายสมยศ ศรีกันหา	สมาชิกสภา อบต. หมู่ ๑	๒๐ ต.ค. ๒๕๕๖	๑๙ ต.ค. ๖๐
๓	นายโชคชัย บุตรโพธิ์	สมาชิกสภา อบต. หมู่ ๒	๒๐ ต.ค. ๒๕๕๖	๑๙ ต.ค. ๖๐
๔	นายจตุพร กองสมบัติ	สมาชิกสภา อบต. หมู่ ๒	๒๐ ต.ค. ๒๕๕๖	(ลาออก)
๕	นายเจริญชัย โคตรศรีวงษ์	สมาชิกสภา อบต. หมู่ ๓	๒๐ ต.ค. ๒๕๕๖	๑๙ ต.ค. ๖๐
๖	นายกฤตศักดิ์ เหล่าจันอัน	สมาชิกสภา อบต. หมู่ ๓	๒๐ ต.ค. ๒๕๕๖	๑๙ ต.ค. ๖๐
๗	นายถนอม วัฒนยา	สมาชิกสภา อบต. หมู่ ๔	๒๐ ต.ค. ๒๕๕๖	๑๙ ต.ค. ๖๐
๘	นายอุดม โรจนาศรี	ประธานสภา อบต. หมู่ ๔	๒๐ ต.ค. ๒๕๕๖	๑๙ ต.ค. ๖๐
๙	นายสันติ ศรีคุณแสน	สมาชิกสภา อบต. หมู่ ๕	๒๐ ต.ค. ๒๕๕๖	๑๙ ต.ค. ๖๐
๑๐	นายทองม้วน สารแสน	สมาชิกสภา อบต. หมู่ ๕	๒๐ ต.ค. ๒๕๕๖	๑๙ ต.ค. ๖๐
๑๑	นายไพศาล ภูทองเงิน	สมาชิกสภา อบต. หมู่ ๖	๒๐ ต.ค. ๒๕๕๖	๑๙ ต.ค. ๖๐
๑๒	นายสมพงษ์ ดอนทะนาม	สมาชิกสภา อบต. หมู่ ๖	๒๐ ต.ค. ๒๕๕๖	๑๙ ต.ค. ๖๐
๑๓	นายบุญมี สมพร	สมาชิกสภา อบต. หมู่ ๗	๒๐ ต.ค. ๒๕๕๖	๑๙ ต.ค. ๖๐
๑๔	นางสมยศ เนื่องชมภู	สมาชิกสภา อบต. หมู่ ๗	๒๐ ต.ค. ๒๕๕๖	๑๙ ต.ค. ๖๐
๑๕	นายวิสิทธิ์ โคตรศรีวงษ์	สมาชิกสภา อบต. หมู่ ๘	๒๐ ต.ค. ๒๕๕๖	ลาออก
๑๖	นายสมจิต เหล่าจันอัน	สมาชิกสภา อบต. หมู่ ๘	๒๐ ต.ค. ๒๕๕๖	ลาออก
๑๗	นายทรงศักดิ์ กลิ่นพยอม	ประธานสภา อบต.	๒๐ ต.ค. ๒๕๕๖	ลาออก
๑๘	นายศิลป์ชัย จันทราวาราสรรค์	สมาชิกสภา อบต. หมู่ ๙	๒๐ ต.ค. ๒๕๕๖	๑๙ ต.ค. ๖๐
๑๙	นายสดใส ศรีไชยตุง	สมาชิกสภา อบต. หมู่ ๑๐	๒๐ ต.ค. ๒๕๕๖	๑๙ ต.ค. ๖๐
๒๐	นางสมปอง เศษไม้	สมาชิกสภา อบต. หมู่ ๑๐	๒๐ ต.ค. ๒๕๕๖	๑๙ ต.ค. ๖๐
๒๑	นายสุรพล เหล่าโสภาก	สมาชิกสภา อบต. หมู่ ๑๑	๒๐ ต.ค. ๒๕๕๖	๑๙ ต.ค. ๖๐
๒๒	นายสุพจน์ ต้นสีนนท์	สมาชิกสภา อบต. หมู่ ๑๑	๒๐ ต.ค. ๒๕๕๖	ลาออก
๒๓	นางสาวพนมรักษ์ โทวิชา	สมาชิกสภา อบต. หมู่ ๑๒	๒๐ ต.ค. ๒๕๕๖	ลาออก
๒๔	นายสุจิตร์ กองสมบัติ	สมาชิกสภา อบต. หมู่ ๑๒	๒๐ ต.ค. ๒๕๕๖	๑๙ ต.ค. ๖๐
๒๕	นายสังเวส ต้นสีนนท์	สมาชิกสภา อบต. หมู่ ๑๓	๒๐ ต.ค. ๒๕๕๖	๑๙ ต.ค. ๖๐
๒๖	นายผจญ หนาขุย	สมาชิกสภา อบต. หมู่ ๑๓	๒๐ ต.ค. ๒๕๕๖	เสียชีวิต
๒๗	นายวิเชียร สุริเวช	สมาชิกสภา อบต. หมู่ ๑๔	๒๐ ต.ค. ๒๕๕๖	๑๙ ต.ค. ๖๐
๒๘	นายประมุข นาสวัสดิ์	สมาชิกสภา อบต. หมู่ ๑๔	๒๐ ต.ค. ๒๕๕๖	๑๙ ต.ค. ๖๐
๒๙	นางอุบล เอกไชย	สมาชิกสภา อบต. หมู่ ๑๕	๒๐ ต.ค. ๒๕๕๖	๑๙ ต.ค. ๖๐
๓๐	นายโกวิท กาศสินธ์	สมาชิกสภา อบต. หมู่ ๑๕	๒๐ ต.ค. ๒๕๕๖	๑๙ ต.ค. ๖๐
๓๑	นายสมศรี วิชัยวงษ์	สมาชิกสภา อบต. หมู่ ๑๖	๒๐ ต.ค. ๒๕๕๖	๑๙ ต.ค. ๖๐
๓๒	นางชุมพร อุปชาบาล	สมาชิกสภา อบต. หมู่ ๑๖	๒๐ ต.ค. ๒๕๕๖	๑๙ ต.ค. ๖๐
๓๓	นายมนัส แสงแก้ว	สมาชิกสภา อบต. หมู่ ๑๗	๒๐ ต.ค. ๒๕๕๖	๑๙ ต.ค. ๖๐
๓๔	นายวิชัย เสนีพัลย์	สมาชิกสภา อบต. หมู่ ๑๗	๒๐ ต.ค. ๒๕๕๖	๑๙ ต.ค. ๖๐
๓๕	นายนิยม สีพาดัง	สมาชิกสภา อบต. หมู่ ๑๘	๒๐ ต.ค. ๒๕๕๖	๑๙ ต.ค. ๖๐
๓๖	นายคำไพ เนื่องชมภู	สมาชิกสภา อบต. หมู่ ๑๘	๒๐ ต.ค. ๒๕๕๖	๑๙ ต.ค. ๖๐
๓๗	นายปรีดา ไชยพิเดช	สมาชิกสภา อบต. หมู่ ๑๙	๒๐ ต.ค. ๒๕๕๖	๑๙ ต.ค. ๖๐
๓๘	นางสมชาย พรหมค้ำน้อย	สมาชิกสภา อบต. หมู่ ๑๙	๒๐ ต.ค. ๒๕๕๖	๑๙ ต.ค. ๖๐

๖.๒ โครงสร้างองค์การบริหารส่วนตำบล

องค์การบริหารส่วนตำบลทุ่งทอง ประกอบไปด้วย สมาชิกสภาองค์การบริหารส่วนตำบล และนายกองค์การบริหารส่วนตำบล สภาองค์การบริหารส่วนตำบล ประกอบด้วยสมาชิกสภาองค์การบริหารส่วนตำบล จำนวนหมู่บ้านละ ๒ คน ซึ่งเลือกตั้งโดยราษฎรผู้มีสิทธิเลือกตั้งในแต่ละหมู่บ้านในเขตองค์การบริหารส่วนตำบล ตามพระราชบัญญัติสภาตำบลและองค์การบริหารส่วนตำบล (ฉบับที่ ๕) พ.ศ. ๒๕๔๖

สภาองค์การบริหารส่วนตำบล มีอำนาจหน้าที่ ดังนี้.-

๑. ให้ความเห็นชอบของแผนพัฒนาองค์การบริหารส่วนตำบล เพื่อเป็นแนวทางในการบริหารกิจการขององค์การบริหารส่วนตำบล
๒. พิจารณาและให้ความเห็นชอบร่างข้อบัญญัติองค์การบริหารส่วนตำบล ร่างข้อบัญญัติงบประมาณรายจ่ายประจำปี และร่างข้อบัญญัติงบประมาณรายจ่ายเพิ่มเติม
๓. ควบคุมการปฏิบัติงานของนายกองค์การบริหารส่วนตำบล ให้เป็นไปตามกฎหมาย นโยบาย แผนพัฒนาองค์การบริหารส่วนตำบล ข้อบัญญัติ ระเบียบ และข้อบังคับของทางราชการ

นายกองค์การบริหารส่วนตำบล มีอำนาจหน้าที่ ดังนี้.-

๑. กำหนดนโยบายโดยไม่ขัดต่อกฎหมาย และรับผิดชอบในการบริหารงานราชการขององค์การบริหารส่วนตำบลให้เป็นไปตามกฎหมาย นโยบาย แผนพัฒนาองค์การบริหารส่วนตำบล ข้อบัญญัติ ระเบียบ และข้อบังคับของทางราชการ
๒. สั่ง อนุญาต และอนุมัติเกี่ยวกับราชการขององค์การบริหารส่วนตำบล
๓. แต่งตั้งและถอดถอนรองนายกองค์การบริหารส่วนตำบล และเลขานุการนายกองค์การบริหารส่วนตำบล
๔. วางระเบียบเพื่อให้งานขององค์การบริหารส่วนตำบลเป็นไปด้วยความเรียบร้อย
๕. รักษาการให้เป็นไปตามข้อบัญญัติองค์การบริหารส่วนตำบล
๖. ปฏิบัติหน้าที่อื่นตามที่บัญญัติไว้ในพระราชบัญญัตินี้และกฎหมายอื่น

ปลัดองค์การบริหารส่วนตำบล มีหนึ่งคนเป็นผู้บังคับบัญชาพนักงานส่วนตำบลและลูกจ้างองค์การบริหารส่วนตำบลรองจากนายกองค์การบริหารส่วนตำบลและรับผิดชอบควบคุมดูแลราชการประจำขององค์การบริหารส่วนตำบลให้เป็นไปตามนโยบายและมีอำนาจหน้าที่ตามที่กฎหมายกำหนดหรือตามที่นายกองค์การบริหารส่วนตำบลมอบหมาย

โครงสร้างองค์การบริหารส่วนตำบลสามารถแสดงได้ ดังนี้

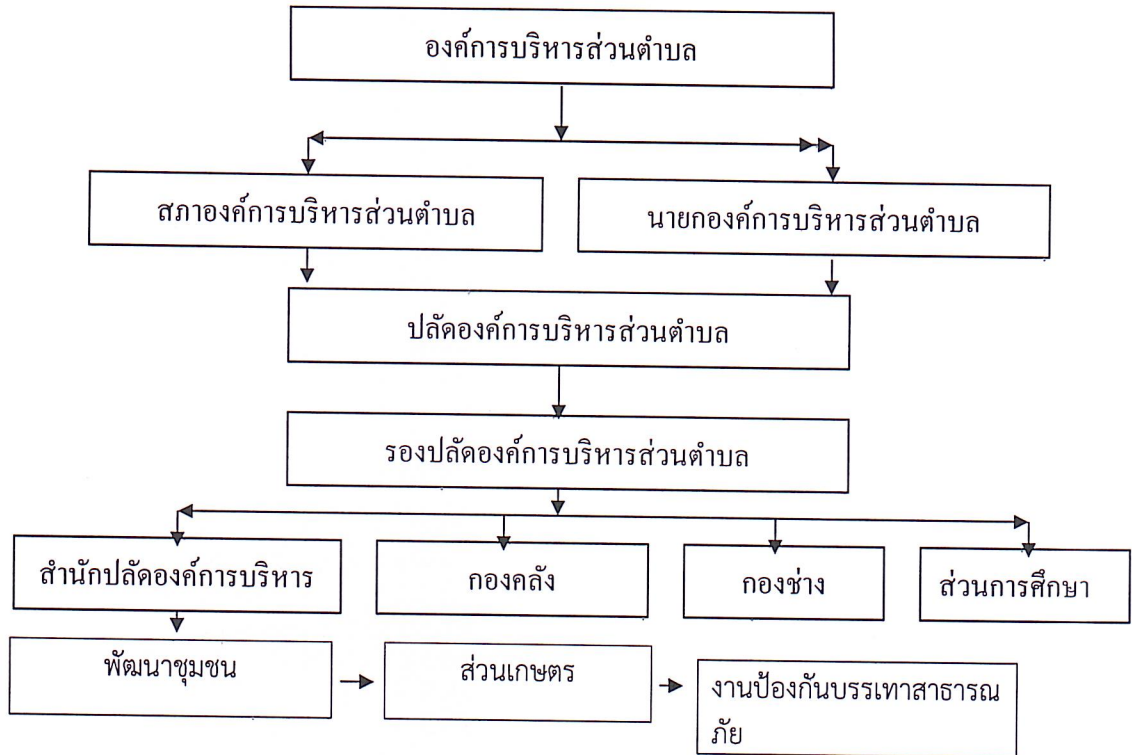

อำนาจหน้าที่ของสำนักปลัดองค์การบริหารส่วนตำบล ได้แก่

ทำหน้าที่เกี่ยวกับงานบริหารทั่วไป งานสารบรรณ งานบริหารงานบุคคล งานเลือกตั้ง และทะเบียนข้อมูล งานตรวจสอบภายใน งานนโยบายและแผน งานวิชาการ งานข้อมูลแล ประชาสัมพันธ์ งานงบประมาณ งานกฎหมายและคดี งานร้องเรียนร้องทุกข์และอุทธรณ์ งาน ข้อบัญญัติและระเบียบ และงานอื่น ๆ ที่เกี่ยวข้องหรือได้รับมอบหมาย

อำนาจหน้าที่ของกองคลัง ได้แก่

ทำหน้าที่เกี่ยวกับงานการเงิน งานรับเงินเบิกจ่ายเงิน งานจัดทำฎีกาจ่ายเงิน งานเก็บ รักษาเงิน งานการบัญชี งานทะเบียนควบคุมเบิกจ่าย งานงบการเงินและงบดุลอง งานแสดงฐานะง งบการเงิน งานภาษีอากร ค่าธรรมเนียมและค่าเช่า งานพัฒนารายได้ งานควบคุมกิจการค้าและค่าปรับ งานทะเบียนควบคุมและเร่งรัดรายได้ งานทะเบียนทรัพย์สินและแผนที่ภาษี งานพัสดุ งานทะเบียน เบิกจ่ายวัสดุครุภัณฑ์ และงานอื่น ๆ ที่เกี่ยวข้องหรือที่รับได้มอบหมาย

อำนาจหน้าที่ของกองช่าง ได้แก่

ทำหน้าที่เกี่ยวกับงานก่อสร้างและบูรณะถนน งานก่อสร้างสะพาน เขื่อนทดน้ำ งาน ข้อมูลก่อสร้าง งานออกแบบและควบคุมอาคาร งานประเมินราคา งานควบคุมการก่อสร้างอาคาร งาน ออกแบบและบริหารข้อมูล งานประสานสาธารณูปโภค งานประสานกิจการประปา งานไฟฟ้าสาธารณะ งานระบายน้ำ และงานอื่น ๆ ที่เกี่ยวข้องหรือที่รับได้มอบหมาย

อำนาจหน้าที่ของส่วนการศึกษา ได้แก่

มีหน้าที่รับผิดชอบเกี่ยวข้องกับการจัดการศึกษา ในความรับผิดชอบขององค์กรปกครองส่วน ท้องถิ่น ในระดับก่อนปฐมวัยและปฐมวัยเพื่อเตรียมความพร้อมเพื่อเข้ารับการศึกษาขั้นพื้นฐานตาม พรบ.

การศึกษาแห่งชาติ การควบคุมระบบงานสถิติด้านการศึกษา การวางแผนทางด้านการนิเทศงานด้านการศึกษา การประเมินความพร้อมในการจัดการศึกษา การเปรียบเทียบการจัดการศึกษา สรุปลวิเคราะห์และมาตรฐานทางการศึกษา ส่งเสริมและสนับสนุนการจัดการศึกษาทั่วไปทั้งในและนอกระบบ การส่งเสริมพัฒนาคุณภาพชีวิตของเด็กและเยาวชน การดำเนินงานด้านการส่งเสริมสนับสนุนและอนุรักษ์ศิลปะ ประเพณี วัฒนธรรมและภูมิปัญญาท้องถิ่น ตลอดจนงานอื่นที่เกี่ยวข้อง

อำนาจหน้าที่ของส่วนพัฒนาชุมชน ได้แก่

มีอำนาจหน้าที่เกี่ยวกับการปฏิบัติงานด้านสวัสดิการสังคม การสังคมสงเคราะห์ การส่งเสริมสวัสดิการเด็กและเยาวชน การพัฒนาชุมชนการจัดระเบียบชุมชน การส่งเสริมกีฬา การจัดให้มีและสนับสนุนศูนย์เยาวชน งานส่งเสริมงานประเพณีท้องถิ่น กิจกรรมทางศาสนา สวนสาธารณะ การให้คำปรึกษาแนะนำหรือตรวจสอบเกี่ยวกับสวัสดิการสังคม และปฏิบัติหน้าที่อื่นที่เกี่ยวข้อง

อำนาจหน้าที่ของส่วนเกษตร ได้แก่

มีหน้าที่เกี่ยวกับการศึกษา วิเคราะห์และวิจัยถึงปัญหาทางการเกษตร กำหนดนโยบายวางแผนการดำเนินงานวิชาการเกษตร ตามการวัดและประเมินผลการดำเนินงานการเกษตร กำหนดระบบและวิธีการด้านนิเทศ ควบคุมติดตามประเมินผลด้านการเกษตร จัดสอนและอบรมด้านวิชาการเกษตร จัดประชุม ดำเนินการเผยแพร่กิจการการเกษตร ให้คำปรึกษา ข้อเสนอแนะและแนววิชาการเกษตร และปฏิบัติหน้าที่อื่นที่เกี่ยวข้อง

อำนาจหน้าที่ของงานป้องกันบรรเทาสาธารณภัย ได้แก่

ปฏิบัติงานเกี่ยวกับการป้องกันและบรรเทาสาธารณภัย ภัยธรรมชาติป้องกันมิให้เกิดไฟไหม้ ระวังอัคคีภัยที่เกิดขึ้นโดยเร็วมิให้ลุกลามออกไป ลดอันตรายและความเสียหายที่เกิดเพลิงไหม้ รักษาและบำรุงขวัญ ตลอดจนทรัพย์สินของประชาชนเป็นส่วนใหญ่ ป้องกันและบรรเทาสาธารณภัย จากอุทกภัย วาตภัยและอพยพผู้ประสบภัยและทรัพย์สิน ช่วยเหลือสงเคราะห์ผู้ประสบภัย การฟื้นฟูบูรณะสิ่งชำรุดเสียหายให้คืนสภาพเดิม ตามแบบที่เทศบาล/อบต.ได้กำหนดไว้ เป็นต้น และปฏิบัติงานในหน้าที่อื่น ๆ ที่เกี่ยวข้องที่ได้รับมอบหมาย

๖.๓ การบริหารงานบุคคล

บุคลากรขององค์การบริหารส่วนตำบลกู่ทอง แบ่งออกเป็น ๓ กลุ่ม ดังนี้-

๖.๓.๑ บุคลากรฝ่ายสภาองค์การบริหารส่วนตำบล ประกอบด้วย

๑. ประธานสภาองค์การบริหารส่วนตำบล
๒. รองประธานสภาองค์การบริหารส่วนตำบล
๓. เลขานุการสภาองค์การบริหารส่วนตำบล
๔. สมาชิกองค์การบริหารส่วนตำบล จำนวน ๓๒ คน

๖.๓.๒ บุคลากรฝ่ายบริหาร ประกอบด้วย

๑. นายกองค้การบริหารส่วนตำบล
 - ว่าง -
๒. รองนายกองค้การบริหารส่วนตำบล
 - ว่าง -
๓. เลขานุการนายกองค้การบริหารส่วนตำบล
 - ว่าง -

๖.๓.๓ ฝ่ายประจำ ประกอบด้วย

๑. ปลัดองค์การบริหารส่วนตำบล ๑ คน

๒. รองปลัดองค์การบริหารส่วนตำบล	๑	คน
๑. ตำแหน่งในส่วนสำนักปลัด มีดังนี้		
-หัวหน้าสำนักปลัด	๑	คน
-นิติกร	๑	คน
-นักวิเคราะห์นโยบายและแผน	๑	คน
-นักทรัพยากรบุคคล	๑	คน
-นักจัดการงานทั่วไป	๑	คน
-ผู้ช่วยนักทรัพยากรบุคคล	๑	คน (ลูกจ้างตามภารกิจ)
-เจ้าพนักงานธุรการ	๑	คน
-เจ้าพนักงานป้องกันภัยฝ่ายพลเรือน	๑	คน
-เจ้าหน้าที่บริหารงานทั่วไป	๑	คน (ลูกจ้างประจำ)
-ผู้ช่วยเจ้าพนักงานธุรการ	๑	คน (ลูกจ้างตามภารกิจ)
-นักการภารโรง	๑	คน (ลูกจ้างพนักงานทั่วไป)
-พนักงานจ้างทั่วไป	๒	คน (คนงานทั่วไป)
-พนักงานขับรถยนต์	๑	คน (ลูกจ้างตามภารกิจ)
-ผู้ช่วยเจ้าหน้าที่ป้องกันภัยฝ่ายพลเรือน	๑	คน (ลูกจ้างตามภารกิจ)
-พนักงานขับรถน้ำเอนกประสงค์	๑	คน (ลูกจ้างตามภารกิจ)
-ผู้ช่วยนักวิชาการประชาสัมพันธ์	๑	คน (ลูกจ้างตามภารกิจ)
๒. ตำแหน่งในส่วนการคลัง มีดังนี้-		
-ผู้อำนวยการกองคลัง	๑	คน
-นักวิชาการการเงินและบัญชี	๑	คน
-เจ้าหน้าที่การเงินและบัญชี	๑	คน (ลูกจ้างประจำ)
-เจ้าหน้าที่จัดเก็บรายได้	๑	คน
-เจ้าหน้าที่พัสดุ	๑	คน
-ผู้ช่วยเจ้าหน้าที่พัสดุ	๑	คน (ลูกจ้างตามภารกิจ)
-ผู้ช่วยเจ้าหน้าที่การเงินและบัญชี	๑	คน (ลูกจ้างตามภารกิจ)
-ผู้ช่วยเจ้าหน้าที่จัดเก็บรายได้	๑	คน (ลูกจ้างตามภารกิจ)
๓. ตำแหน่งในกองช่าง มีดังนี้-		
-ผู้อำนวยการกองช่าง	๑	คน
-นายช่างโยธา	๑	คน
-ผู้ช่วยช่างโยธา	๑	คน (ลูกจ้างตามภารกิจ)
-ผู้ช่วยช่างไฟฟ้า	๑	คน (ลูกจ้างตามภารกิจ)
-พนักงานขับรถขยะ	๓	คน (พนักงานจ้างทั่วไป)
-พนักงานประจำรถขยะ	๘	คน (พนักงานจ้างทั่วไป)
-ผู้ช่วยช่างเขียนแบบ	๑	คน (ลูกจ้างตามภารกิจ)
-ผู้ช่วยช่างเขียนแบบ	๑	คน (ลูกจ้างตามภารกิจ)
-ผู้ช่วยเจ้าพนักงานธุรการ	๑	คน (ลูกจ้างตามภารกิจ)
๔. ตำแหน่งในส่วนการศึกษา		
-นักบริหารการศึกษา	๑	คน

-พนักงานจ้าง (ครูผู้ดูแลเด็ก)	๘	คน (ลูกจ้างตามภารกิจ)
-ผู้ช่วยนักวิชาการศึกษา	๑	คน (ลูกจ้างตามภารกิจ)
-ครู คส.๒ ตำแหน่ง ครูผู้ดูแลเด็ก	๘	คน
-ผู้ช่วยเจ้าพนักงานพัสดุ	๑	คน (ลูกจ้างตามภารกิจ)
๕. ตำแหน่งในส่วนเกษตร		
-นักวิชาการเกษตร	๑	คน
-ผู้ช่วยนักวิชาการเกษตร	๑	คน (ลูกจ้างตามภารกิจ)
๖. ตำแหน่งในส่วนพัฒนาชุมชน		
-นักพัฒนาชุมชน	๑	คน
ระดับการศึกษาของบุคลากร (สมาชิก อบต. พนักงานส่วนตำบล และลูกจ้าง)		
-ประถมศึกษา	๑๔	คน
-มัธยมศึกษาและอาชีวศึกษา	๔๘	คน
-ปริญญาตรี	๒๗	คน
-สูงกว่าปริญญาตรี	๖	คน

๖.๔ งบประมาณขององค์การบริหารส่วนตำบล

งบประมาณขององค์การบริหารส่วนตำบล ประกอบไปด้วยงบประมาณรายจ่ายประจำปี หรืองบประมาณรายจ่ายเพิ่มเติม ให้จัดทำเป็นข้อบัญญัติขององค์การบริหารส่วนตำบล และจะเสนอแต่โดย นายกององค์การบริหารส่วนตำบลหรือคณะผู้บริหาร ตามระเบียบและวิธีการที่กระทรวงมหาดไทย กำหนด

องค์การบริหารส่วนตำบล อาจมีรายได้ ดังต่อไปนี้.-

1. รายได้จากทรัพย์สินขององค์การบริหารส่วนตำบล
2. รายได้จากสาธารณูปโภคขององค์การบริหารส่วนตำบล
3. รายได้จากกิจการเกี่ยวกับพาณิชย์ขององค์การบริหารส่วนตำบล
4. ค่าธรรมเนียม ใบอนุญาต และค่าปรับ ตามที่กฎหมายกำหนด
5. เงินและทรัพย์สินอื่นที่มีผู้ทูลให้
6. เงินรายได้อื่นตามที่รัฐบาลหรือหน่วยงานอื่นจัดสรรให้
7. เงินอุดหนุนจากรัฐบาล
8. รายได้อื่นตามที่จะมีกฎหมายกำหนดให้เป็นขององค์การบริหารส่วนตำบล

องค์การบริหารส่วนตำบล อาจมีรายจ่าย ดังต่อไปนี้.-

1. เงินเดือน
2. ค่าจ้าง
๓. เงินค่าตอบแทนอื่น ๆ
๔. ค่าใช้สอย
๕. ค่าวัสดุ
๖. ค่าครุภัณฑ์
๗. ค่าที่ดิน และสิ่งก่อสร้าง และทรัพย์สินอื่น ๆ
๘. ค่าสาธารณูปโภค
๙. เงินอุดหนุนหน่วยงานอื่น

รายจ่ายอื่นตามข้อผูกพัน หรือตามที่มีกฎหมายหรือระเบียบกระทรวงมหาดไทยกำหนดไว้
รายได้ขององค์การบริหารส่วนตำบล ประจำปี ๒๕๖๓ ซึ่งองค์การบริหารส่วนตำบลจัดเก็บเอง
และส่วนราชการอื่น จัดเก็บให้ และเงินอุดหนุนจากรัฐบาลที่อุดหนุนให้ ดังนี้.-

๑. องค์การบริหารส่วนตำบล จัดเก็บเอง จำนวน ๑,๖๑๐,๖๑๐.๑๘ บาท แยกได้ดังนี้.-

๑.๑ หมวดภาษีอากร	จำนวน ๒๓๖,๐๙๖.๗๒ บาท
๑.๒ หมวดค่าธรรมเนียม ค่าปรับ และใบอนุญาต	จำนวน ๙๒๕,๘๕๘.๗๐ บาท
๑.๓ หมวดรายได้จากทรัพย์สิน	จำนวน ๒๐๔,๒๐๖.๒๘ บาท
๑.๔ หมวดรายได้เบ็ดเตล็ด	จำนวน ๒๔๔,๔๔๘.๔๘ บาท

๒. ส่วนราชการต่าง ๆ จัดเก็บให้ จำนวน ๒๗,๓๑๑,๐๐๐.๐๐ บาท แยกได้ดังนี้.-

๒.๑ ภาษีมูลค่าเพิ่มธุรกิจเฉพาะ	จำนวนเงินที่จัดเก็บได้	๕๗๐,๐๐๐.๐๐ บาท
๒.๒ ภาษีสุรา	จำนวนเงินที่จัดเก็บได้	- บาท
๒.๓ ภาษีสรรพสามิต	จำนวนเงินที่จัดเก็บได้	๘,๖๓๗,๐๐๐.๐๐ บาท
๒.๔ ภาษีและค่าธรรมเนียมรถยนต์และล้อเลื่อนจำนวนเงินที่จัดเก็บได้		- บาท
๒.๕ ภาษีภาคหลวงปิโตรเลียม	จำนวนเงินที่จัดเก็บได้	๑๐๐,๐๐๐.๐๐ บาท
๒.๖ ภาษีภาคหลวงแร่	จำนวนเงินที่จัดเก็บได้	๙๐,๐๐๐.๐๐ บาท
๒.๗ ค่าธรรมเนียมจดทะเบียนสิทธิและนิติกรรมที่ดิน	จำนวนเงินที่จัดเก็บได้	๓,๑๘๘,๐๐๐.๐๐ บาท
๒.๘ ภาษีมูลค่าเพิ่ม ตาม พรบ. กำหนดแผน ฯ		๙,๔๕๐,๐๐๐.๐๐ บาท
๒.๙ ภาษีมูลค่าเพิ่ม ตาม พรบ. จัดสรรรายได้ ฯ ๑ ใน ๙		๔,๙๕๕,๐๐๐.๐๐ บาท

๓. เงินอุดหนุนจากรัฐบาล จำนวน ๓๔,๔๓๔,๖๗๐.๗๕ บาท ดังนี้

๓.๑ เงินอุดหนุนทั่วไป จำนวน ๓๔,๔๓๔,๖๗๐.๗๕ บาท

ประมาณการรายจ่ายขององค์การบริหารส่วนตำบลทุกของ ๓ ปี ย้อนหลัง ดังนี้

งบประมาณรายจ่าย	ปีงบประมาณ ๒๕๕๓	ปีงบประมาณ ปี ๒๕๖๔	ปีงบประมาณ ๒๕๖๕
๑. รายจ่ายงบกลาง	๑๖,๘๘๔,๘๔๐.๕๐	๑๗,๑๔๒,๐๕๐.๐๐	๑๗,๑๔๒,๐๕๐.๐๐
๒. งบบุคคลากร	๒๑,๓๘๗,๙๑๙.๐๐	๒๒,๐๔๕,๑๐๐.๐๐	๒๒,๐๔๕,๑๐๐.๐๐
๓. งบดำเนินงาน	๑๑,๑๔๔,๙๐๐.๐๐	๑๒,๙๓๙,๕๐๐.๐๐	๑๒,๙๓๙,๕๐๐.๐๐
๔. งบลงทุน	๗,๘๗๐,๐๐๐.๐๐	๘,๔๘๐,๖๕๐.๐๐	๘,๔๘๐,๖๕๐.๐๐
๕. งบรายจ่ายอื่นๆ	-	๓๐,๐๐๐.๐๐	๓๐,๐๐๐.๐๐
๖. หมวดเงินอุดหนุน	๓,๐๗๕,๕๐๐.๐๐	๓,๓๖๒,๗๐๐.๐๐	๓,๓๖๒,๗๐๐.๐๐
๗. หมวดค่าครุภัณฑ์ที่ดินและสิ่งก่อสร้าง	๘,๕๐๐,๐๐๐.๐๐	๗,๕๐๐,๐๐๐.๐๐	๗,๕๐๐,๐๐๐.๐๐
๘. ด้านบริหารทั่วไป(๐๐๑๐๐)			
๘.๑ แผนงานบริหารงานทั่วไป(๐๐๑๐๐)	๑๐,๘๐๔,๘๔๐.๐๐	๑๖,๘๐๔,๘๔๐.๐๐	๑๖,๘๐๔,๘๔๐.๐๐
๘.๒ การรักษาความสงบภายใน(๐๐๑๒๐)	๓๐๐,๐๐๐.๐๐	๑,๘๐๔,๔๐๐.๐๐	๑,๘๐๔,๔๐๐.๐๐
๙. ด้านบริการชุมชนและสังคม(๐๐๒๐๐)			
๙.๑ แผนงานการศึกษา(๐๐๒๑๐)	๘,๑๕๙,๔๑๖.๐๐	๑๒,๗๘๘,๔๐๐.๐๐	๑๒,๗๘๘,๔๐๐.๐๐
๙.๒ แผนงานสาธารณสุข(๐๐๒๒๐)	๔๒๐,๐๐๐	๓,๑๓๗,๙๖๐	๔๒๐,๐๐๐
๙.๓ แผนงานสังคมสงเคราะห์(๐๐๒๓๐)	๗๕๕,๐๐๐.๐๐	๕๔๑,๑๐๐.๐๐	๗๕๕,๐๐๐.๐๐

งบประมาณรายจ่าย	ปีงบประมาณ ๒๕๕๓	ปีงบประมาณ ปี ๒๕๖๔	ปีงบประมาณ ๒๕๖๕
๙.๔ แผนงานเคหะและชุมชน(๐๐๒๔๐)	๑๐,๙๗๘,๖๐๐.๐๐	๒,๕๘๐,๗๒๐.๐๐	๑๐,๙๗๘,๖๐๐.๐๐
๙.๕ แผนงานสร้างความเข้มแข็งของ ชุมชน(๐๐๒๕๐)	๕๐๐,๐๐๐.๐๐	๑,๐๔๐,๐๐๐.๐๐	๑,๐๔๐,๐๐๐.๐๐
๙.๖ แผนงานการศาสนาวัฒนธรรมและ นันทนาการ(๐๐๒๖๐)	๔๕๐,๐๐๐.๐๐	๔๗๐,๐๐๐.๐๐	๔๗๐,๐๐๐.๐๐
๙. ด้านการเศรษฐกิจ(๐๐๓๐๐)			
๑๐.๑ แผนงานอุตสาหกรรมและ การโยธา(๐๐๓๑๐)	๙๕๐,๐๐๐.๐๐	๖,๙๔๘,๐๐๐.๐๐	๖,๙๔๘,๐๐๐.๐๐
๑๐.๒ แผนงานการเกษตร(๐๐๓๒๐)	๔๐๕,๘๐๐.๐๐	๑,๑๐๙,๒๘๐.๐๐	๑,๑๐๙,๒๘๐.๐๐
๑๐.๓ แผนงานการพาณิชย์(๐๐๓๓๐)	๒๕๐,๐๐๐.๐๐	-	-
๑๐. ด้านการดำเนินงานอื่นๆ (๐๐๔๑๐)			

๖.๕ เครื่องมืออุปกรณ์ต่าง ๆ

องค์การบริหารส่วนตำบลคูทอง มีเครื่องมืออุปกรณ์ที่ใช้ในการบริหารกิจการงานขององค์การบริหารส่วนตำบล ประกอบด้วย

๑. โต๊ะหมู่บูชา	จำนวน ๒	ชุด	ใช้งานได้
๒. เครื่องคิดเลข	จำนวน ๑๑	เครื่อง	ใช้งานได้
๓. เครื่องทำน้ำเย็น	จำนวน ๓	เครื่อง	ใช้งานได้
๔. พัดลมตั้งพื้น(บริจาค๒ซื้อ๑)	จำนวน ๕	เครื่อง	ใช้งานได้
๕. ตู้เก็บยา	จำนวน ๑	หลัง	ชำรุด
๖. เทป/วิทยุ	จำนวน ๖	เครื่อง	ชำรุด
๗. โทรศัพท์ ๑๒๓.จัดซื้อ/บริจาค	จำนวน ๔	เครื่อง	ใช้งานได้
๘. กระจกน้ำร้อน(บริจาค)	จำนวน ๓	เครื่อง	ใช้งานได้
๙. นาฬิกา(บริจาค)	จำนวน ๒	เครื่อง	ชำรุด
๑๐. ชั้นวางของ (ไม้)	จำนวน ๑	อัน	ใช้งานได้
๑๑. โต๊ะวางเครื่องพิมพ์ดีด	จำนวน ๒	ตัว	ใช้งานได้
๑๒. ชุดรับแขก	จำนวน ๒	ชุด	ใช้งานได้
๑๓. เครื่องอัดสำเนา	จำนวน ๑	เครื่อง	ใช้งานได้
๑๔. โต๊ะประชุมพื้นโม่ไม้	จำนวน ๘	ตัว	ชำรุด
๑๕. โต๊ะประชุมพื้นไม้	จำนวน ๘	ตัว	ใช้งานได้บางส่วน
๑๖. โต๊ะทำงาน ระดับ ๑-๒	จำนวน ๘	ตัว	ใช้งานได้
๑๗. โต๊ะทำงาน ระดับ ๔-๖	จำนวน ๕	ตัว	ใช้งานได้
๑๘. โต๊ะทำงาน ระดับ ๑๐ - ๑๑	จำนวน ๑	ตัว	ใช้งานได้
๑๙. โต๊ะทำงาน ระดับ ๗-๙	จำนวน ๑	ตัว	ใช้งานได้
๒๐. ตู้เก็บเอกสาร ๒ บาน	จำนวน ๑๑	หลัง	ใช้งานได้
๒๑. ตู้เก็บเอกสาร ๔ ลื่นชัก	จำนวน ๓	หลัง	ใช้งานได้
๒๓. ตู้เก็บเอกสาร ๓ ลื่นชัก	จำนวน ๒	หลัง	ใช้งานได้

๒๔. ตู้เก็บเอกสาร ๑๐ ลีนชัก	จำนวน ๒	หลัง	ใช้งานได้
๒๕. เครื่องพิมพ์ดีดภาษาไทย	จำนวน ๒	เครื่อง	ชำรุด
๒๖. เก้าอี้ระดับ ๑๐ - ๑๑	จำนวน ๑	ตัว	ใช้งานได้
๒๗. เก้าอี้ระดับ ๗ - ๘	จำนวน ๒	ตัว	ใช้งานได้
๒๘. เก้าอี้ห้องประชุม(หนังสีดำ)	จำนวน ๗๘	ตัว	ใช้งานได้บางส่วน
๒๙. เก้าอี้ห้องประชุม	จำนวน ๒๐	ตัว	ใช้งานได้
๓๐. โต๊ะเขียนแบบพร้อมเก้าอี้	จำนวน ๑	ชุด	ชำรุด
๓๑. ตู้นิรภัย	จำนวน ๑	หลัง	ใช้งานได้
๓๒. เทปวัดระยะ	จำนวน ๒	ม้วน	ใช้งานได้
๓๓. เครื่องตัดหญ้า	จำนวน ๕	เครื่อง	ใช้งานได้บางส่วน
๓๔. เครื่องคอมพิวเตอร์พร้อมโต๊ะและเก้าอี้	จำนวน ๑๒	ชุด	ใช้งานได้
๓๕. เครื่องถ่ายเอกสาร	จำนวน ๒	เครื่อง	ใช้งานได้
๓๖. เครื่องพ่นหมอกควัน	จำนวน ๓	เครื่อง	ใช้งานได้บางส่วน
๓๗. ตู้เก็บเอกสาร	จำนวน ๒	บาน	ใช้งานได้
๓๘. โต๊ะเนกประสงค์แบบพับเก็บได้	จำนวน ๔	หลัง	ใช้งานได้
๓๙. พัฒนโคจรตีผนัง	จำนวน ๑๗	เครื่อง	ใช้งานได้
๔๐. กล้องระดับขนาดกำลังขยาย ๒๕ เท่า	จำนวน ๑	ตัว	ใช้งานได้
๔๑. กล้องถ่ายรูปอัตโนมัติ	จำนวน ๑	ตัว	ใช้งานได้
๔๒. เครื่องโทรเลข(บริจาค)	จำนวน ๑	เครื่อง	ใช้งานไม่ได้
๔๓. คอมพิวเตอร์พร้อมอุปกรณ์	จำนวน ๑๘	เครื่อง	ใช้งานได้
๔๔. คอมพิวเตอร์เน็ตตำบล(ถ่ายโอน)	จำนวน ๑	เครื่อง	ใช้งานได้
๔๕. โต๊ะคอมพิวเตอร์	จำนวน ๑๖	ตัว	ใช้งานได้บางส่วน
๔๖. เก้าอี้ BSB	จำนวน ๒	ตัว	ใช้งานได้
๔๗. ตู้เอกสาร ๓ ลีนชัก	จำนวน ๙	ใบ	ใช้งานได้
๔๘. ตู้เอกสาร ๒ บานเปิด	จำนวน ๑๖	ใบ	ใช้งานได้
๔๙. อาคารศูนย์พัฒนาเด็กเล็ก	จำนวน ๕	หลัง	ใช้งานได้
๕๐. ห้องน้ำสาธารณะ	จำนวน ๒	หลัง	ใช้งานได้
๕๑. ป้อมตำรวจชุมชน	จำนวน ๑	หลัง	ใช้งานได้
๕๒. อาคารที่ทำการ อบต. กู่ทอง	จำนวน ๑	หลัง	ใช้งานได้
๕๓. อาคารสำนักงานกองช่าง	จำนวน ๑	หลัง	ใช้งานได้
๕๔. ห้องเก็บวัสดุอุปกรณ์	จำนวน ๑	หลัง	ใช้งานได้
๕๕. อาคารหอประชุมเอนกประสงค์	จำนวน ๑	หลัง	ใช้งานได้
๕๖. รถดับเพลิง ขนาดบรรทุก ๖ ล้อ	จำนวน ๑	คัน	ใช้งานได้
๕๗. รถบรรทุกขยะแบบอัดท้าย ขนาดบรรทุก ๖ ล้อ	จำนวน ๑	คัน	ใช้งานได้
๕๘. รถบรรทุกขยะแบบเปิดข้าง ขนาดบรรทุก ๖ ล้อ	จำนวน ๑	คัน	ใช้งานได้
๕๙. รถบรรทุกขยะแบบเปิดข้าง ขนาดบรรทุก ๔ ล้อ	จำนวน ๑	คัน	ใช้งานได้
๖๐. รถยนต์นั่งส่วนกลาง ขนาดบรรทุก ๔ ล้อ	จำนวน ๒	คัน	ใช้งานได้
๖๑. รถยนต์กู้ชีพฉุกเฉิน(EMSX ขนาดบรรทุก ๔ ล้อ	จำนวน ๑	คัน	ใช้งานได้
๖๒. รถสามล้อเครื่อง (กระบะเปิดข้าง) ขนาดบรรทุก ๔ ล้อ	จำนวน ๑	คัน	ใช้งานได้
๖๓. เครื่องล้างอัดฉีดรถยนต์	จำนวน ๑	เครื่อง	ชำรุด

๖๔. ตู้เชื่อม	จำนวน ๒	เครื่อง	ใช้งานได้บางส่วน
๖๕. อาคารศูนย์พัฒนาเด็กเล็ก	จำนวน ๑	หลัง	ก่อสร้างแล้วเสร็จ
๖๖. เครื่องปรับอากาศสำนักงาน	จำนวน ๒	เครื่อง	ใช้งานได้
๖๗. รถมอเตอร์ไซด์ส่วนบุคคล ขนาดบรรทุก ๔ ล้อ	จำนวน ๑	คัน	ใช้งานได้

- ข้อมูลตรวจสอบจากฝ่ายพัสดุ อบต.ภูทอง

๓.๑ ความเชื่อมโยงยุทธศาสตร์การพัฒนาจังหวัดกับยุทธศาสตร์การพัฒนาขององค์กรปกครองส่วนท้องถิ่น

โครงสร้างความเชื่อมโยงแผนยุทธศาสตร์การพัฒนา องค์การบริหารส่วนตำบลกู่ทอง พ.ศ.๒๕๖๖ – ๒๕๗๐

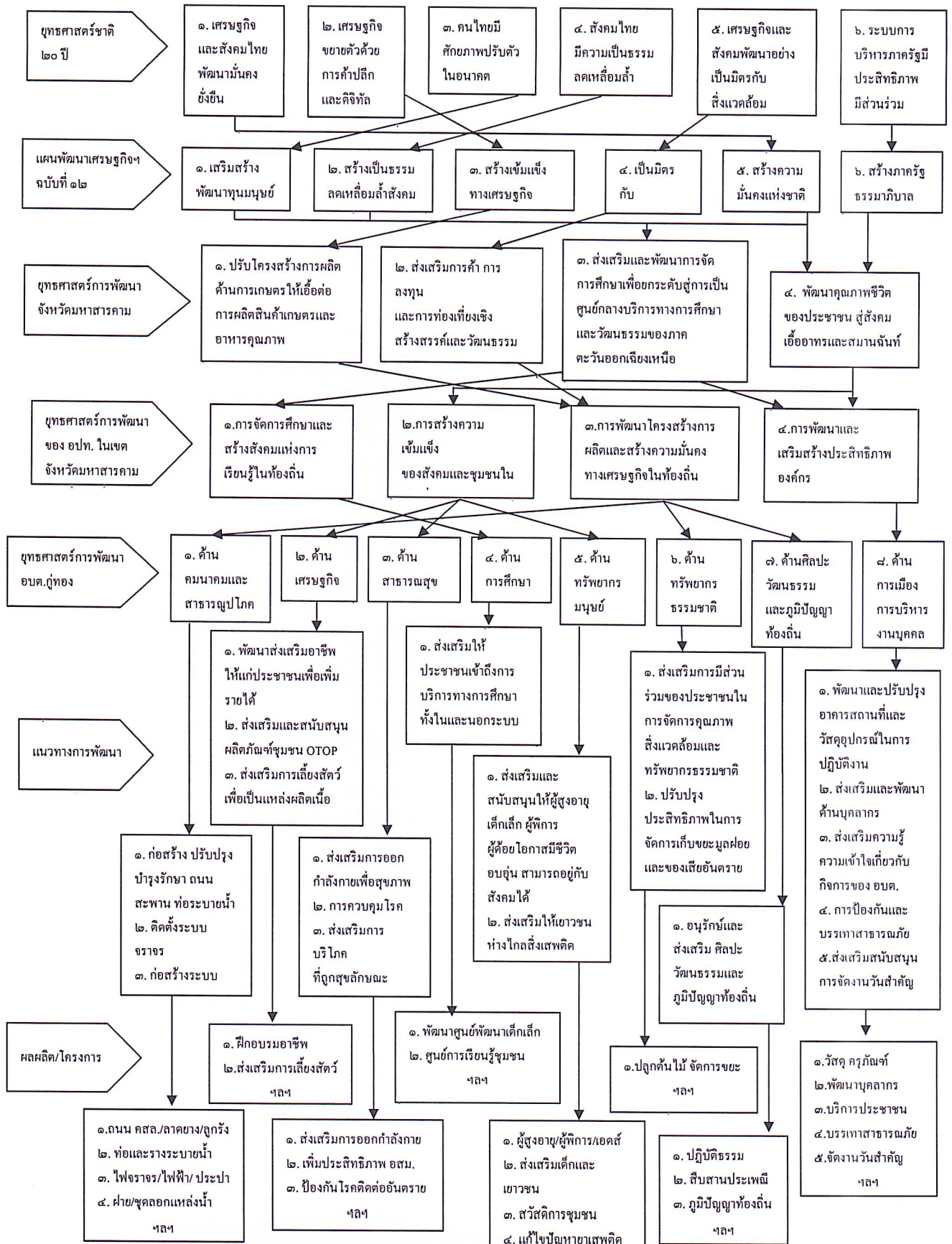

๓.๒ แผนผังยุทธศาสตร์การพัฒนาขององค์กรปกครองส่วนท้องถิ่นในเขตจังหวัด (พ.ศ.๒๕๖๖ – ๒๕๗๐)

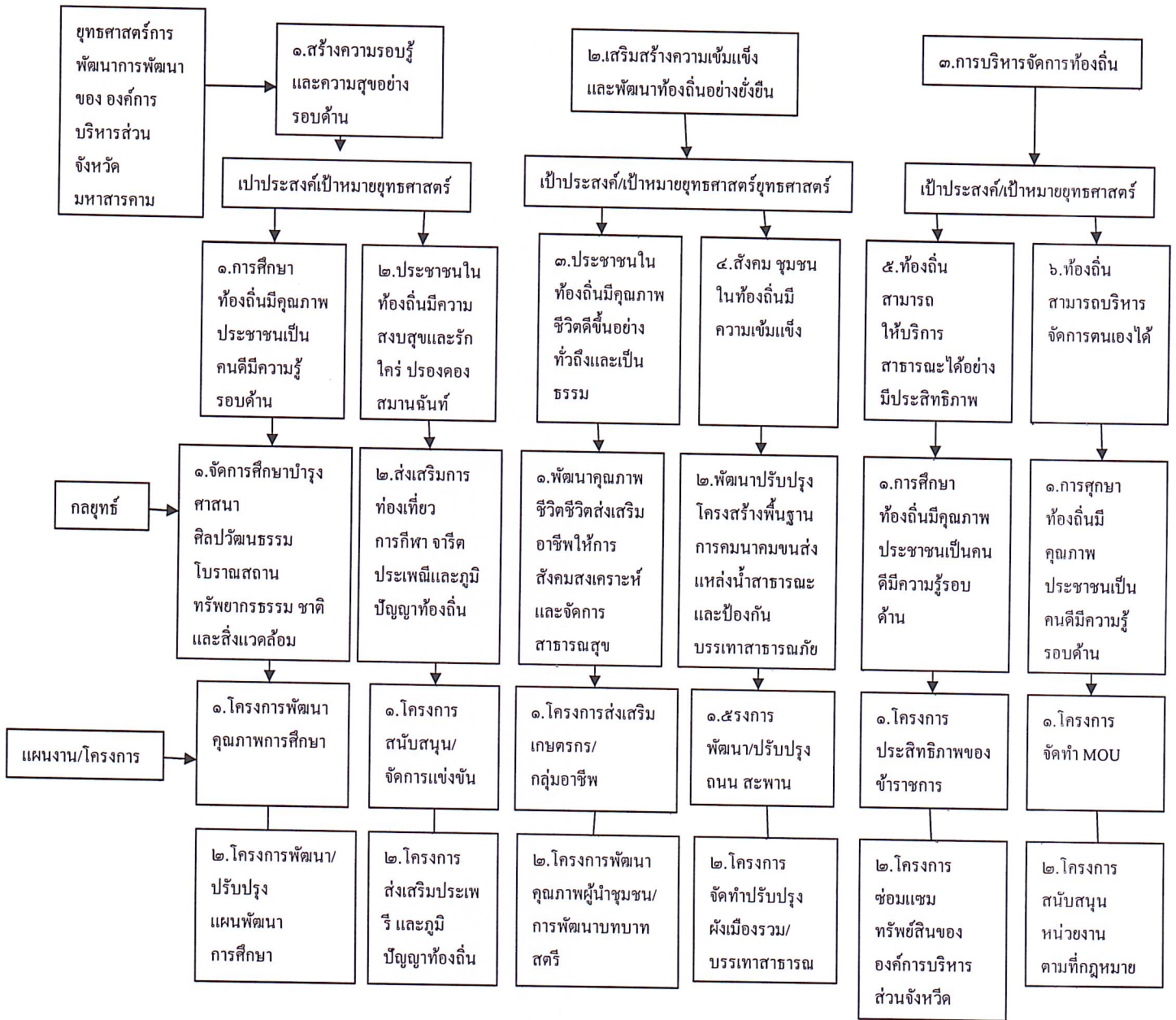

3.3 แผนผังยุทธศาสตร์ (Strategic map) องค์การบริหารส่วนตำบลทุ่งทอง

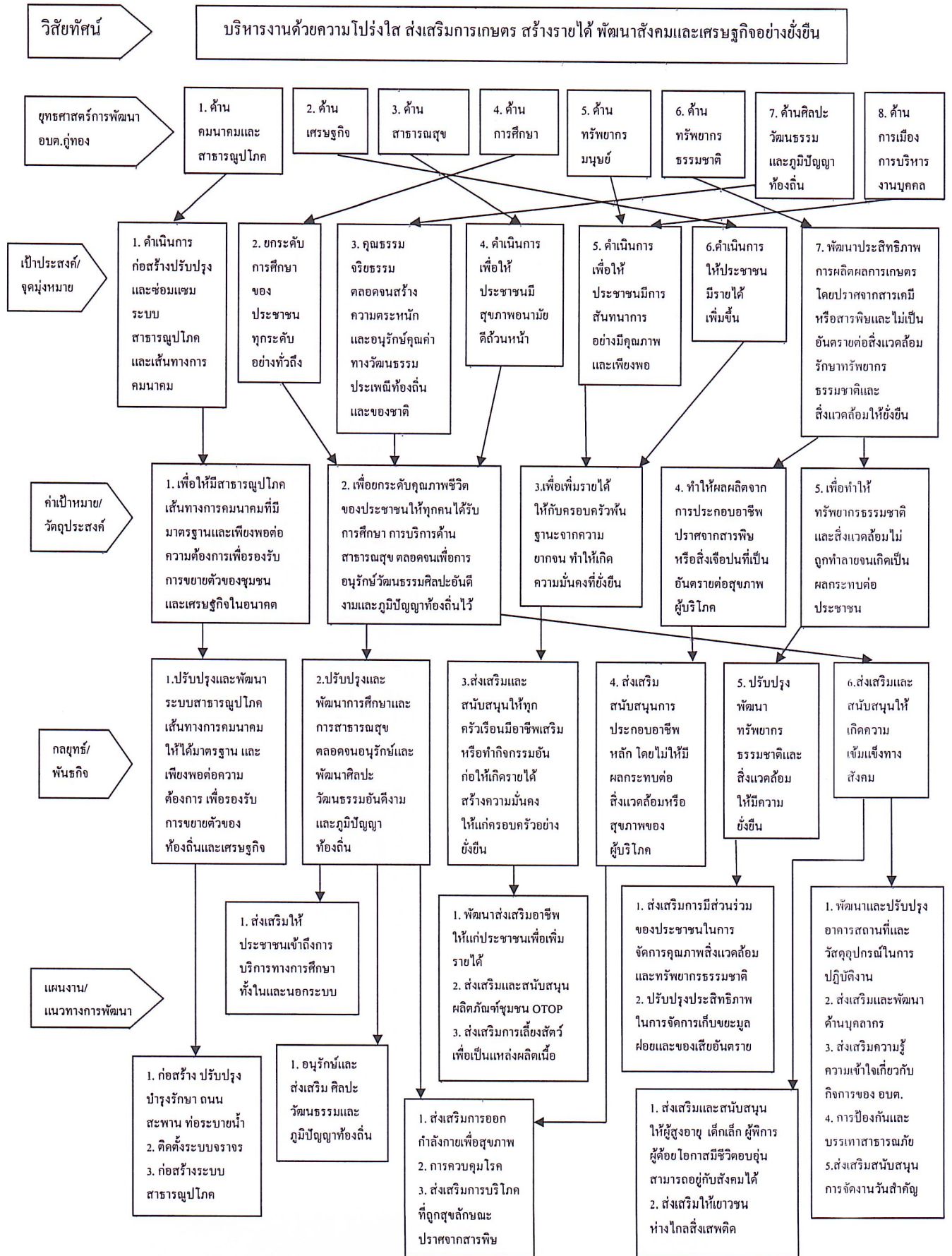

ส่วนที่ 2

ยุทธศาสตร์องค์กรปกครองส่วนท้องถิ่น

1. ความสัมพันธ์ระหว่างแผนพัฒนาระดับมหภาค

1.1 แผนยุทธศาสตร์ชาติ 20 ปี

การจัดทำแผนพัฒนาท้องถิ่นสี่ปีขององค์กรปกครองส่วนท้องถิ่น มีความสัมพันธ์กับแผนยุทธศาสตร์ชาติ 20 ปี โดยมุ่งเน้นเพื่อขับเคลื่อนการพัฒนาประเทศไปสู่ความมั่นคง มั่งคั่ง และยั่งยืน โดยแผนยุทธศาสตร์ชาติ 20 ปี ของประเทศไทยกำลังอยู่ระหว่างการการเสนอร่างกรอบยุทธศาสตร์ชาติต่อที่ประชุมคณะกรรมการจัดทำยุทธศาสตร์ชาติ ซึ่งขณะนี้อยู่ระหว่างการดำเนินการปรับปรุงร่างกรอบยุทธศาสตร์ชาติตามมติที่ประชุมคณะกรรมการจัดทำร่างยุทธศาสตร์ชาติ โดยร่างกรอบยุทธศาสตร์ชาติ 20 ปี (พ.ศ. 2561 - 2580) สรุปย่อได้ดังนี้

ยุทธศาสตร์ชาติ : กรอบการพัฒนาระยะยาว

เพื่อให้บรรลุวิสัยทัศน์
 “ประเทศไทยมีความมั่นคง มั่งคั่ง ยั่งยืน เป็นประเทศพัฒนาแล้ว ด้วยการพัฒนาตามปรัชญาของเศรษฐกิจพอเพียง”
 นำไปสู่การพัฒนาให้คนไทยมีความสุข และตอบสนองต่อการบรรลุ ซึ่งผลประโยชน์แห่งชาติ ในการที่จะพัฒนาคุณภาพชีวิต สร้างรายได้ระดับสูงเป็นประเทศพัฒนาแล้ว และสร้างความสุขของคนไทย สังคมมีความมั่นคง เสมอภาคและเป็นธรรม ประเทศสามารถแข่งขันได้ในระบบเศรษฐกิจ

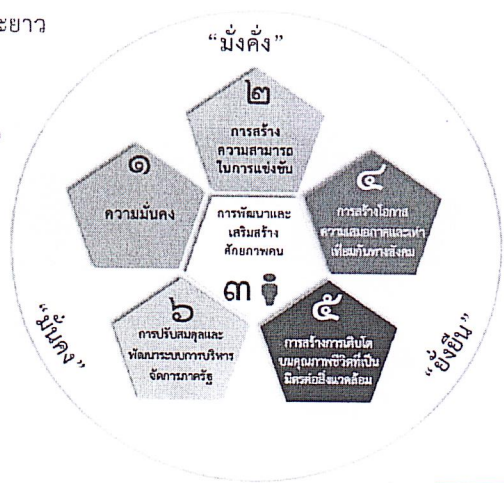

ความเชื่อมโยงของยุทธศาสตร์ชาติกับแผนในระดับต่างๆ

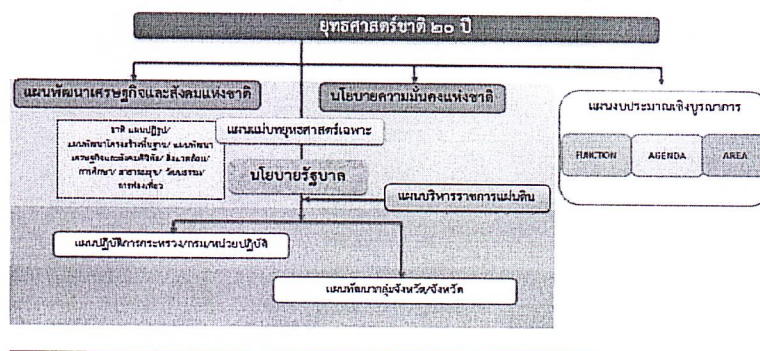

1.1.1 วิสัยทัศน์

วิสัยทัศน์ “ประเทศไทยมีความมั่นคง มั่งคั่ง ยั่งยืน เป็นประเทศพัฒนาแล้ว ด้วยการพัฒนาตามหลักปรัชญาของเศรษฐกิจพอเพียง” หรือเป็นคติพจน์ประจำชาติว่า “มั่นคง มั่งคั่ง ยั่งยืน” ทั้งนี้วิสัยทัศน์ดังกล่าวจะต้องสนองตอบต่อผลประโยชน์แห่งชาติ อันได้แก่การมีเอกราช อธิปไตย และบูรณภาพแห่งเขตอำนาจรัฐ การดำรงอยู่อย่างมั่นคง ยั่งยืนของสถาบันหลักของชาติ การดำรงอยู่อย่างมั่นคงของชาติและประชาชนจากภัยคุกคามทุกรูปแบบ การอยู่ร่วมกันในชาติอย่างสันติสุขเป็นปึกแผ่นมีความมั่นคงทางสังคม ท่ามกลางพหุสังคมและการมีเกียรติและศักดิ์ศรีของความเป็นมนุษย์ ความเจริญเติบโตของชาติความเป็นธรรม และความอยู่ดีมีสุขของประชาชน ความยั่งยืนของฐานทรัพยากรธรรมชาติสิ่งแวดล้อม ความมั่นคงทางพลังงานและอาหารความสามารถในการรักษาผลประโยชน์ของชาติภายใต้การเปลี่ยนแปลงของสถานะแวดล้อมระหว่างประเทศและการอยู่ร่วมกันอย่างสันติประสานสอดคล้องกัน ด้านความมั่นคงในประชาคมอาเซียนและประชาคมโลกอย่างมีเกียรติและศักดิ์ศรีไม่เป็นภาระของโลกและสามารถเกื้อกูลประเทศที่มีศักยภาพทางเศรษฐกิจที่ดียิ่งกว่า

วิสัยทัศน์ : “ประเทศมีความมั่นคง มั่งคั่ง ยั่งยืน เป็นประเทศพัฒนาแล้ว ด้วยการพัฒนาตามปรัชญาของเศรษฐกิจพอเพียง”



ความมั่นคง

- การมีความมั่นคงปลอดภัย จากภัยและการเปลี่ยนแปลงทั้งภายในประเทศและภายนอกประเทศในทุกระดับ ทั้งระดับประเทศ สังคม ชุมชน ครอบครัว และปัจเจกบุคคล และมีความมั่นคงในทุกมิติ ทั้งมิติเศรษฐกิจ สังคม สิ่งแวดล้อม และการเมือง
- ประเทศ มีความมั่นคงในเอกราชและอธิปไตย มีสถาบันชาติ ศาสนาพระมหากษัตริย์ที่เข้มแข็งเป็นศูนย์กลางและเป็นที่ยึดเหนี่ยวจิตใจของประชาชน ระบบการเมืองที่มั่นคงเป็นรากฐานไปสู่การบริหารประเทศที่ต่อเนื่องและโปร่งใสตามหลักธรรมาภิบาล
- สังคม มีความปรองดองและความสามัคคี สามารถมีกำลังเพื่อพัฒนาประเทศ ชุมชน มีความเข้มแข็ง ครอบครัว มีความอบอุ่น
- ประชาชน มีความมั่นคงในชีวิต มีงานและรายได้ที่มั่นคงเชื่อมโยงกับการดำรงชีวิต มีที่อยู่อาศัยและความปลอดภัยในชีวิตทรัพย์สิน
- ฐานทรัพยากรและสิ่งแวดล้อม มีความมั่นคงของอาหาร พลังงาน และน้ำ



ความมั่งคั่ง

- ประเทศไทยมีการขยายตัวของเศรษฐกิจอย่างต่อเนื่อง ยกเว้นปีเป็นประเทศในกลุ่มประเทศรายได้สูงความเหลื่อมล้ำของการพัฒนาลดลง ประชากรได้รับผลประโยชน์จากการพัฒนาอย่างเท่าเทียมกันมากขึ้น
- เศรษฐกิจมีความสามารถในการแข่งขันสูง สามารถสร้างรายได้ทั้งจากภายในและภายนอกประเทศ สร้างฐานเศรษฐกิจและสังคมแห่งอนาคต และเป็นจุดสำคัญของการเชื่อมโยงในภูมิภาคทั้งการคมนาคมขนส่ง การผลิต การค้า การลงทุน และการทำธุรกิจ มีบทบาทสำคัญในระดับภูมิภาคและระดับโลก เกิดสายสัมพันธ์ทางเศรษฐกิจและการค้าอย่างมีพลัง
- ความ สม บรู ณ์ ใน ทุ น ที่ จะ สามารถ สร้าง การพัฒนาต่อเนื่อง ได้แก่ ทุนมนุษย์ ทุนทางปัญญา ทุนทางการเงิน ทุนที่เป็นเครื่องมือ เครื่องจักร ทุนทางสังคม และทุนทรัพยากรธรรมชาติและสิ่งแวดล้อม



ความยั่งยืน

- การพัฒนาที่สามารถสร้างความเจริญ รายได้ และคุณภาพชีวิตของประชาชนให้เพิ่มขึ้นอย่างต่อเนื่อง ซึ่งเป็นกรเจริญเติบโตของเศรษฐกิจที่ไม่ใช้ทรัพยากรธรรมชาติเกินพอดี ไม่สร้างมลภาวะต่อสิ่งแวดล้อม จนเกินความสามารถในการรองรับและเยียวยาของระบบนิเวศน์
- การผลิตและการบริโภคเป็นมิตรกับสิ่งแวดล้อม และสอดคล้องกับกฎระเบียบของประชาคมโลกซึ่งเป็นที่ยอมรับร่วมกัน ความอุดมสมบูรณ์ของทรัพยากรธรรมชาติและสิ่งแวดล้อมมีคุณภาพดีขึ้น คนมีความรับผิดชอบต่อสังคม มีความเอื้ออาทร เสียสละเพื่อผลประโยชน์ส่วนรวม
- มุ่งประโยชน์ส่วนรวมอย่างยั่งยืน ให้ความสำคัญกับการมีส่วนร่วมของประชาชนทุกภาคส่วน เพื่อการพัฒนาในทุกระดับอย่างสมดุล มีเสถียรภาพ และยั่งยืน
- ประชาชนทุกภาคส่วนในสังคมยึดถือและปฏิบัติตามปรัชญาของเศรษฐกิจพอเพียง

อนาคตประเทศไทย ปี ๒๕๗๙ : ร่วมมือกันขับเคลื่อนประเทศให้ก้าวไปสู่.....

เศรษฐกิจและสังคมไทยมีการพัฒนาอย่างมั่นคงและยั่งยืน โดยสถาบันหลักของชาติดำรงอยู่อย่างมั่นคงเป็นจุดยึดเหนี่ยวของสังคม มีความสามัคคีของคนในชาติ มีความสงบและอยู่ร่วมกันอย่างสันติสุขในทุกพื้นที่ และมีระดับรายได้ในกลุ่มประเทศรายได้สูง มีความเป็นธรรมในสังคมและความเหลื่อมล้ำลดลงในทุกมิติ ประเทศไทยมีบทบาทสำคัญในภูมิภาคและโลก

ระบบเศรษฐกิจมีความเป็นชาติการค้าบนฐานการขยายตัวของการค้าส่งค้าปลีกและเศรษฐกิจดิจิทัลที่เข้มข้นขึ้น มีการเติบโตอย่างมีคุณภาพ กระจายฐานการผลิตและบริการไปในพื้นที่ต่างๆ อย่างทั่วถึง มีเสถียรภาพ แข่งขันบนฐานการพัฒนานวัตกรรม และมีฐานการผลิต บริการ และลงทุนที่เชื่อมโยงในอาเซียน เพื่อให้ประเทศไทยเข้าสู่การมีรายได้สูงภายในปี ๒๕๗๙ และเข้าสู่การเป็นประเทศพัฒนาแล้ว โดย

- ภาคเกษตร เป็นฐานการผลิต bio-bases ที่สำคัญ เป็นฐานการผลิตอาหารที่มั่นคงและปลอดภัย และเป็นฐานการผลิตที่มีผลิตภาพการผลิตสูง มีระบบบริหารจัดการที่ดีด้านประมง
- ภาคอุตสาหกรรม ฐานอุตสาหกรรมเดิมมีศักยภาพสูงขึ้น มีอุตสาหกรรมอนาคตที่ได้รับการพัฒนาให้เป็นฐานรายได้ใหม่ โดยมุ่งสู่การเป็นศูนย์กลางการผลิต การค้า และการลงทุนในอนุภูมิภาคและภูมิภาคอาเซียน เช่น ศูนย์การผลิตรถยนต์และชิ้นส่วนและศูนย์ทดสอบและวิจัยพัฒนารถยนต์และชิ้นส่วนของเอเชีย ศูนย์กลางการผลิตพลังงาน/วัสดุชีวภาพของภูมิภาคอาเซียน ศูนย์กลางการผลิตอุตสาหกรรมดิจิทัล เป็นต้น
- ภาคบริการ ธุรกิจบริการเดิมได้รับการพัฒนาระดับคุณภาพและศักยภาพให้สูงขึ้น เช่น การขนส่ง ทั้งทางบก ทางอากาศ และทางทะเล และส่งเสริมธุรกิจบริการอนาคตให้เป็นฐานรายได้ใหม่ โดยมุ่งสู่การเป็นศูนย์กลางการลงทุนและการให้บริการของภูมิภาคอาเซียน เช่น ศูนย์กลางการให้บริการสุขภาพของภูมิภาคอาเซียน เมืองหลวงแห่งการท่องเที่ยวและบริการของอาเซียน ศูนย์บริการทางการเงิน การศึกษานานาชาติ และบริการด้านโลจิสติกส์ เป็นต้น
- วิสาหกิจและการดำเนินธุรกิจ วิสาหกิจขนาดกลาง ขนาดย่อมเข้มแข็ง เป็นฐานการผลิตและบริการที่สำคัญของประเทศ

ในการที่จะบรรลุวิสัยทัศน์และทำให้ประเทศไทยพัฒนาไปสู่อนาคตที่พึงประสงค์นั้น จำเป็นจะต้องมีการวางแผนและกำหนดยุทธศาสตร์การพัฒนาในระยะยาว และกำหนดแนวทางการพัฒนาของทุกภาคส่วนให้ขับเคลื่อนไปในทิศทางเดียวกัน ดังนั้น จึงจำเป็นต้องกำหนดยุทธศาสตร์ชาติในระยะยาว เพื่อถ่ายทอดแนวทางการพัฒนาสู่การปฏิบัติในแต่ละช่วงเวลาอย่างต่อเนื่องและมีการบูรณาการ และสร้างความเข้าใจถึงอนาคตของประเทศไทยร่วมกัน และเกิดการรวมพลังของทุกภาคส่วนในสังคมทั้งประชาชน เอกชน ประชาสังคม ในการขับเคลื่อนการพัฒนาเพื่อการสร้างและรักษาไว้ซึ่งผลประโยชน์แห่งชาติและบรรลุวิสัยทัศน์ “ประเทศไทยมีความมั่นคง มั่งคั่ง ยั่งยืนเป็นประเทศพัฒนาแล้ว ด้วยการพัฒนาตามหลักปรัชญาของเศรษฐกิจพอเพียง” หรือคติพจน์ประจำชาติ “มั่นคง มั่งคั่ง ยั่งยืน” เพื่อให้ประเทศมีขีดความสามารถในการแข่งขัน มีรายได้สูงอยู่ในกลุ่มประเทศพัฒนาแล้ว คนไทยมีความสุข อยู่ดี กินดี สังคมมีความมั่นคงเสมอภาคและเป็นธรรม ซึ่งยุทธศาสตร์ชาติที่จะใช้เป็นกรอบแนวทางการพัฒนาในระยะ 20 ปีต่อจากนี้ไป จะประกอบด้วย 6 ยุทธศาสตร์ ได้แก่ (1) ยุทธศาสตร์ด้านความมั่นคง (2) ยุทธศาสตร์ด้านการสร้างความสามารถในการแข่งขัน (3) ยุทธศาสตร์การพัฒนาและเสริมสร้างศักยภาพคน (4) ยุทธศาสตร์ด้านการสร้างโอกาสความเสมอภาคและเท่าเทียมกันทางสังคม (5) ยุทธศาสตร์ด้านการสร้างการเติบโตบนคุณภาพชีวิตที่เป็นมิตรกับสิ่งแวดล้อม และ (6) ยุทธศาสตร์ด้านการปรับสมดุลและพัฒนาระบบการบริหารจัดการภาครัฐ โดยมีสาระสำคัญของแต่ละยุทธศาสตร์ สรุปได้ ดังนี้

(1) ยุทธศาสตร์ด้านความมั่นคง มีเป้าหมายทั้งในการสร้างเสถียรภาพภายในประเทศและช่วยลดและป้องกันภัยคุกคามจากภายนอก รวมทั้งสร้างความเชื่อมั่นในกลุ่มประเทศอาเซียนและประชาคมโลกที่มีต่อประเทศไทย กรอบแนวทางที่ต้องให้ความสำคัญ อาทิ

- 1) การเสริมสร้างความมั่นคงของสถาบันหลักและการปกครองระบอบประชาธิปไตยอันมีพระมหากษัตริย์ทรงเป็นประมุข
- 2) การปฏิรูปกลไกการบริหารประเทศและพัฒนาความมั่นคงทางการเมือง ขจัดคอร์รัปชัน สร้างความเชื่อมั่นในกระบวนการยุติธรรม
- 3) การรักษาความมั่นคงภายในและความสงบเรียบร้อยภายใน ตลอดจนการบริหารจัดการความมั่นคงชายแดนและชายฝั่งทะเล
- 4) การพัฒนาระบบ กลไก มาตรการและความร่วมมือระหว่างประเทศทุกระดับ และรักษาดุลยภาพความสัมพันธ์กับประเทศมหาอำนาจ เพื่อป้องกันและแก้ไขปัญหาความมั่นคงรูปแบบใหม่
- 5) การพัฒนาเสริมสร้างศักยภาพการเผชิญกำลังป้องกันประเทศ การรักษาความสงบเรียบร้อยภายในประเทศสร้างความร่วมมือกับประเทศเพื่อนบ้านและมิตรประเทศ
- 6) การพัฒนาระบบการเตรียมพร้อมแห่งชาติและระบบบริหารจัดการภัยพิบัติ รักษาความมั่นคงของฐานทรัพยากรธรรมชาติ สิ่งแวดล้อม
- 7) การปรับกระบวนการทำงานของกลไกที่เกี่ยวข้องจากแนวตั้งสู่แนวระนาบมากขึ้น

(2) ยุทธศาสตร์ด้านการสร้างความสามารถในการแข่งขัน เพื่อให้ประเทศไทยสามารถพัฒนาไปสู่การเป็นประเทศพัฒนาแล้ว ซึ่งจำเป็นต้องยกระดับผลิตภาพการผลิตและการใช้นวัตกรรมในการเพิ่มความสามารถในการแข่งขันและการพัฒนาอย่างยั่งยืนทั้งในสาขาอุตสาหกรรม เกษตรและบริการ การสร้างความมั่นคงและปลอดภัยด้านอาหาร การเพิ่มขีดความสามารถทางการค้าและการเป็นผู้ประกอบการ รวมทั้งการพัฒนาฐานเศรษฐกิจแห่งอนาคต ทั้งนี้ภายใต้กรอบการปฏิรูปและพัฒนาปัจจัยเชิงยุทธศาสตร์ทุกด้าน อันได้แก่โครงสร้างพื้นฐานและระบบโลจิสติกส์ วิทยาศาสตร์ เทคโนโลยีและนวัตกรรม การพัฒนาทุนมนุษย์ และการบริหารจัดการทั้งในภาครัฐและภาคธุรกิจเอกชน กรอบแนวทางที่ต้องให้ความสำคัญ อาทิ

1) การพัฒนาสมรรถนะทางเศรษฐกิจ ได้แก่การรักษาเสถียรภาพเศรษฐกิจและสร้างความเชื่อมั่น การส่งเสริมการค้าและการลงทุนที่อยู่บนการแข่งขันที่เป็นธรรมและรับผิดชอบต่อสังคม ตลอดจนการพัฒนาประเทศสู่ความเป็นชาติการค้าเพื่อให้ได้ประโยชน์จากห่วงโซ่มูลค่าในภูมิภาค และเป็นการยกระดับไปสู่ส่วนบนของห่วงโซ่มูลค่ามากขึ้น

2) การพัฒนาภาคการผลิตและบริการ บนฐานของการพัฒนานวัตกรรมและมีความเป็นมิตรต่อสิ่งแวดล้อม โดยมีการใช้ดิจิทัลและการค้าที่เข้มข้นเพื่อสร้างมูลค่าเพิ่มและขยายกิจกรรมการผลิตและบริการ โดยมุ่งสู่ความเป็นเลิศในระดับโลกและในระดับภูมิภาคในอุตสาหกรรมหลายสาขา และในภาคบริการที่หลากหลายตามรูปแบบการดำเนินชีวิตและการดำเนินธุรกิจที่เปลี่ยนไป รวมทั้งเป็นแหล่งอาหารคุณภาพ สะอาดและปลอดภัยของโลก

- ภาคเกษตร โดยเสริมสร้างฐานการผลิตให้เข้มแข็งและยั่งยืน เพิ่มขีดความสามารถในการแข่งขันของภาคเกษตรส่งเสริมเกษตรกรรายย่อยให้ปรับไปสู่การทำเกษตรยั่งยืนที่เป็นมิตรกับสิ่งแวดล้อมและรวมกลุ่มเกษตรกรในการพัฒนาอาชีพที่เข้มแข็ง และการพัฒนาสินค้าเกษตรที่มีศักยภาพและอาหารคุณภาพ สะอาด และปลอดภัย

- ภาคอุตสาหกรรม โดยพัฒนาอุตสาหกรรมศักยภาพ ยกระดับการพัฒนาอุตสาหกรรมปัจจุบันที่มีศักยภาพสูง และพัฒนาอุตสาหกรรมอนาคตที่มีศักยภาพ โดยการใช้ดิจิทัลและการค้าเพิ่มมูลค่าและยกระดับห่วงโซ่มูลค่าในระดับสูงขึ้น

- ภาคบริการ โดยขยายฐานการบริการให้มีความหลากหลาย มีความเป็นเลิศและเป็นมิตรต่อสิ่งแวดล้อม โดยการยกระดับบริการที่เป็นฐานรายได้เดิม เช่น การท่องเที่ยว และพัฒนาให้ประเทศไทยเป็นศูนย์กลางการให้บริการสุขภาพ ธุรกิจบริการด้านการเงินและธุรกิจบริการที่มีศักยภาพอื่นๆ เป็นต้น

3) การพัฒนาผู้ประกอบการและเศรษฐกิจชุมชน พัฒนาทักษะผู้ประกอบการ ยกระดับผลิตภาพแรงงานและพัฒนาวิสาหกิจขนาดกลางและขนาดย่อม (SMEs) ผู้สากล และพัฒนาวิสาหกิจชุมชนและสถาบันเกษตรกร

4) การพัฒนาพื้นที่เศรษฐกิจพิเศษและเมืองพัฒนาเขตเศรษฐกิจพิเศษชายแดน และพัฒนาระบบเมืองศูนย์กลางความเจริญ จัดระบบผังเมืองที่มีประสิทธิภาพและมีส่วนร่วม มีการจัดการสิ่งแวดล้อมเมือง และ โครงสร้างพื้นฐานทางสังคมและเศรษฐกิจที่สอดคล้องกับศักยภาพ

5) การลงทุนพัฒนาโครงสร้างพื้นฐาน ในด้านการขนส่ง ด้านพลังงาน ระบบเทคโนโลยีสารสนเทศและการสื่อสารและการวิจัยและพัฒนา

6) การเชื่อมโยงกับภูมิภาคและเศรษฐกิจโลกสร้างความเป็นหุ้นส่วนการพัฒนากับนานาประเทศ ส่งเสริมความร่วมมือกับนานาชาติในการสร้างความมั่นคงด้านต่างๆ เพิ่มบทบาทของไทยในองค์กรระหว่างประเทศ รวมถึงสร้างองค์ความรู้ด้านการต่างประเทศ

(3) ยุทธศาสตร์การพัฒนาและเสริมสร้างศักยภาพคน เพื่อพัฒนาคนและสังคมไทยให้เป็นรากฐานที่แข็งแกร่งของประเทศมีความพร้อมทางกาย ใจ สติปัญญา มีความเป็นสากล มีทักษะการคิดวิเคราะห์อย่างมีเหตุผล มีระเบียบวินัย เคารพกฎหมาย มีคุณธรรมจริยธรรม รู้คุณค่าความเป็นไทย มีครอบครัวที่มั่นคง ครอบคลุมแนวทางที่ต้องให้ความสำคัญ อาทิ

- 1) การพัฒนาศักยภาพคนตลอดช่วงชีวิตให้สนับสนุนการเจริญเติบโตของประเทศ
- 2) การยกระดับคุณภาพการศึกษาและการเรียนรู้ให้มีคุณภาพ เท่าเทียม และทั่วถึง
- 3) การปลูกฝังระเบียบวินัย คุณธรรม จริยธรรมค่านิยมที่พึงประสงค์
- 4) การสร้างเสริมให้คนมีสุขภาพที่ดี
- 5) การสร้างความอยู่ดีมีสุขของครอบครัวไทยเสริมสร้างบทบาทของสถาบันครอบครัวในการบ่มเพาะจิตใจให้เข้มแข็ง

(4) ยุทธศาสตร์ด้านการสร้างโอกาสความเสมอภาคและเท่าเทียมกันทางสังคม เพื่อเร่งกระจายโอกาสการพัฒนาและสร้างความมั่นคงให้ทั่วถึง ลดความเหลื่อมล้ำไปสู่สังคมที่เสมอภาคและเป็นธรรม ครอบคลุมแนวทางที่ต้องให้ความสำคัญ อาทิ

- 1) การสร้างความมั่นคงและการลดความเหลื่อมล้ำทางด้านเศรษฐกิจและสังคม
- 2) การพัฒนาระบบบริการและระบบบริหารจัดการสุขภาพ
- 3) การสร้างสภาพแวดล้อมและนวัตกรรมที่เอื้อต่อการดำรงชีวิตในสังคมสูงวัย
- 4) การสร้างความเข้มแข็งของสถาบันทางสังคมทุนทางวัฒนธรรมและความเข้มแข็งของชุมชน

5) การพัฒนาการสื่อสารมวลชนให้เป็นกลไกในการสนับสนุนการพัฒนา

(5) ยุทธศาสตร์ด้านการสร้างการเติบโตบนคุณภาพชีวิตที่เป็นมิตรต่อสิ่งแวดล้อม เพื่อเร่งอนุรักษ์ฟื้นฟูและสร้างความมั่นคงของฐานทรัพยากรธรรมชาติ และมีความมั่นคงด้านน้ำ รวมทั้งมีความสามารถในการป้องกันผลกระทบและปรับตัวต่อการเปลี่ยนแปลงสภาพภูมิอากาศและภัยพิบัติธรรมชาติ และพัฒนาไปสู่การเป็นสังคมสีเขียว ครอบคลุมแนวทางที่ต้องให้ความสำคัญ อาทิ

- 1) การจัดระบบอนุรักษ์ ฟื้นฟูและป้องกันการทำลายทรัพยากรธรรมชาติ
- 2) การวางระบบบริหารจัดการน้ำให้มีประสิทธิภาพทั้ง 25 ลุ่มน้ำ เน้นการปรับระบบการบริหารจัดการอุทกภัยอย่างบูรณาการ
- 3) การพัฒนาและใช้พลังงานที่เป็นมิตรกับสิ่งแวดล้อม

- 4) การพัฒนาเมืองอุตสาหกรรมเชิงนิเวศและเมืองที่เป็นมิตรกับสิ่งแวดล้อม
- 5) การร่วมลดปัญหาโลกร้อนและปรับตัวให้พร้อมกับการเปลี่ยนแปลงสภาพภูมิอากาศ
- 6) การใช้เครื่องมือทางเศรษฐศาสตร์และนโยบายการคลังเพื่อสิ่งแวดล้อม

(6) ยุทธศาสตร์ด้านการปรับสมดุลและพัฒนาระบบ การบริหารจัดการภาครัฐ เพื่อให้หน่วยงานภาครัฐมีขนาดที่เหมาะสมกับบทบาทภารกิจ มีสมรรถนะสูง มีประสิทธิภาพและประสิทธิผล กระจายบทบาทภารกิจไปสู่ท้องถิ่นอย่างเหมาะสม มีธรรมาภิบาลกรอบแนวทางที่ต้องให้ความสำคัญ อาทิ

- 1) การปรับปรุงโครงสร้าง บทบาท ภารกิจของหน่วยงานภาครัฐ ให้มีขนาดที่เหมาะสม
- 2) การวางระบบบริหารราชการแบบบูรณาการ
- 3) การพัฒนาระบบบริหารจัดการกำลังคนและพัฒนาบุคลากรภาครัฐ
- 4) การต่อต้านการทุจริตและประพฤติมิชอบ
- 5) การปรับปรุงกฎหมายและระเบียบต่างๆ ให้ทันสมัย เป็นธรรมและเป็นสากล
- 6) การพัฒนาระบบการให้บริการประชาชนของหน่วยงานภาครัฐ
- 7) การปรับปรุงการบริหารจัดการรายได้และรายจ่ายของภาครัฐ

1.1.3 กลไกการขับเคลื่อนกระบวนการพัฒนา

ยุทธศาสตร์ชาติจะเป็นแผนแม่บทหลักในการพัฒนาประเทศเพื่อให้ส่วนราชการและหน่วยงานต่างๆ ใช้เป็นแนวทางในการจัดทำแผนยุทธศาสตร์การพัฒนาประเทศในด้านต่างๆ อาทิ แผนพัฒนาเศรษฐกิจและสังคมแห่งชาติ แผนเฉพาะด้านต่างๆ เช่น ด้านความมั่นคง เศรษฐกิจ การศึกษา ศิลปวัฒนธรรม ฯลฯ แผนปฏิบัติการในระดับกระทรวงและในระดับพื้นที่ ให้มีความสอดคล้องกันตามห้วงเวลานอกจากนี้ ยุทธศาสตร์ชาติจะใช้เป็นกรอบในการจัดสรรงบประมาณและทรัพยากรอื่นๆ ของประเทศ เพื่อขับเคลื่อนการพัฒนาอย่างมีเอกภาพให้บรรลุเป้าหมาย โดยจะต้องอาศัยการประสานความร่วมมือจากหลายภาคส่วน ภายใต้ระบบประชารัฐ คือ ความร่วมมือของภาครัฐภาคเอกชน ภาคประชาชนและประชาสังคม ทั้งนี้ รัฐธรรมนูญแห่งราชอาณาจักรไทยจะ ได้มีการกำหนดเกี่ยวกับบทบาทของยุทธศาสตร์ชาติและแนวทางในการนำยุทธศาสตร์ชาติไปสู่การปฏิบัติ เพื่อให้ส่วนราชการและหน่วยงานต่างๆ จะสามารถขับเคลื่อนการพัฒนาได้อย่างต่อเนื่องและบูรณาการ

1.1.4 ปังจัยความสำเร็จของยุทธศาสตร์ชาติ

1) สาระของยุทธศาสตร์ชาติ กำหนดวิสัยทัศน์ระยะยาวที่ชัดเจน มีการกำหนดเป้าหมายและภาพในอนาคตของประเทศที่ชัดเจนและเป็นที่น่าสนใจ รับรู้ และยอมรับเป็นเจ้าของร่วมกันสามารถถ่ายทอดเป้าหมายของยุทธศาสตร์ชาติ สู่เป้าหมายเฉพาะด้านต่างๆ ตามระยะเวลาเป็นช่วงๆ ของหน่วยงานปฏิบัติได้ และมีการกำหนดตัวชี้วัดที่สามารถวัดผลสัมฤทธิ์ได้

2) ระบบและกฎหมาย มีกฎหมายรองรับ มีกลไกเชื่อมโยงกับแผนพัฒนาเศรษฐกิจและสังคมแห่งชาติและแผนในระดับต่างๆ เพื่อให้ส่วนราชการนำยุทธศาสตร์ชาติไปปฏิบัติ รวมทั้งกรอบกฎหมายด้านการจัดสรรงบประมาณ ให้สามารถระดมทรัพยากรเพื่อผลักดันขับเคลื่อนการดำเนินการตามยุทธศาสตร์ชาติ

อย่างมีบูรณาการ และกรอบกฎหมายที่จะกำหนดให้การดำเนินการตามยุทธศาสตร์ชาติมีความต่อเนื่อง รวมทั้งมีระบบการติดตามและประเมินผลอย่างเป็นระบบในทุกระดับ

3) กลไกสู่การปฏิบัติ มีกลไกที่สอดคล้อง/สอดคล้องตั้งแต่ระดับการจัดทายุทธศาสตร์ การนำไปสู่การปฏิบัติ และการติดตามประเมินผล รวมทั้งมีกลไกในการกำกับดูแล บริหารจัดการและการขับเคลื่อนยุทธศาสตร์ชาติสู่การปฏิบัติอย่างมีประสิทธิภาพและหน่วยงานปฏิบัติจะต้องมีความเข้าใจ สามารถกำหนดแผนงาน โครงการให้สอดคล้องกับเป้าหมายที่กำหนดไว้ในยุทธศาสตร์ชาติ

1.2 แผนพัฒนาเศรษฐกิจและสังคมแห่งชาติ ฉบับที่ 12

1.2.1 กรอบแนวคิดและหลักการ

ในช่วงของแผนพัฒนาเศรษฐกิจและสังคมแห่งชาติฉบับที่ 12 ประเทศไทยจะยังคงประสบภาวะแวดล้อมและบริบทของการเปลี่ยนแปลงต่างๆ ที่อาจก่อให้เกิดความเสี่ยงทั้งจากภายในและภายนอกประเทศ อาทิ กระแสการเปิดเศรษฐกิจเสรี ความท้าทายของเทคโนโลยีใหม่ๆ การเข้าสู่สังคมผู้สูงอายุ การเกิดภัยธรรมชาติที่รุนแรง ประกอบกับสถานการณ์ด้านต่างๆ ทั้งเศรษฐกิจ สังคม ทรัพยากรธรรมชาติและสิ่งแวดล้อมของประเทศในปัจจุบันที่ยังคงประสบปัญหาในหลายด้าน เช่น ปัญหาผลิตภาพการผลิต ความสามารถในการแข่งขัน คุณภาพการศึกษา ความเหลื่อมล้ำทางสังคม เป็นต้น ทำให้การพัฒนาในช่วงแผนพัฒนาฯ ฉบับที่ 12 จึงจำเป็นต้องยึดกรอบแนวคิดและหลักการในการวางแผนที่สำคัญ ดังนี้

- (1) การน้อมนำและประยุกต์ใช้หลักปรัชญาของเศรษฐกิจพอเพียง
- (2) คนเป็นศูนย์กลางของการพัฒนาอย่างมีส่วนร่วม
- (3) การสนับสนุนและส่งเสริมแนวคิดการปฏิรูปประเทศ
- (4) การพัฒนาสู่ความมั่นคง มั่งคั่ง ยั่งยืน สังคมอยู่ร่วมกันอย่างมีความสุข

1.2.2 กรอบวิสัยทัศน์และเป้าหมาย

(1) กรอบวิสัยทัศน์แผนพัฒนาฯ ฉบับที่ 12

จากสถานะของประเทศและบริบทการเปลี่ยนแปลงต่างๆ ที่ประเทศกำลังประสบอยู่ ทำให้การกำหนดวิสัยทัศน์แผนพัฒนาฯ ฉบับที่ 12 ยังคงมีความต่อเนื่องจากวิสัยทัศน์แผนพัฒนาฯ ฉบับที่ 11 และกรอบหลักการของการวางแผนที่น้อมนำและประยุกต์ใช้หลักปรัชญาของเศรษฐกิจพอเพียง ยึดคนเป็นศูนย์กลางของการพัฒนาอย่างมีส่วนร่วม การพัฒนาที่ยึดหลักสมดุล ยั่งยืน โดยวิสัยทัศน์ของการพัฒนาในแผนพัฒนาฯ ฉบับที่ 12 ต้องให้ความสำคัญกับการกำหนดทิศทางการพัฒนาที่มุ่งสู่การเปลี่ยนผ่านประเทศไทยจากประเทศที่มีรายได้ปานกลางไปสู่ประเทศที่มีรายได้สูง มีความมั่นคง และยั่งยืน สังคมอยู่ร่วมกันอย่างมีความสุข และนำไปสู่การบรรลุวิสัยทัศน์ระยะยาว “มั่นคง มั่งคั่ง ยั่งยืน” ของประเทศ

(2) การกำหนดตำแหน่งทางยุทธศาสตร์ของประเทศ (Country Strategic Positioning) เป็นการกำหนดตำแหน่งทางยุทธศาสตร์ของประเทศที่สอดคล้องกับยุทธศาสตร์ชาติที่ สศช. ได้จัดทำขึ้น

ประเทศไทยเป็นประเทศรายได้สูงที่มีการกระจายรายได้อย่างเป็นธรรม เป็นศูนย์กลางด้านการขนส่ง โลจิสติกส์ของภูมิภาคสู่ความเป็นชาติการค้าและบริการ (Trading and Service Nation) เป็น

แหล่งผลิตสินค้าเกษตรอินทรีย์และเกษตรปลอดภัย แหล่งอุตสาหกรรมสร้างสรรค์และมินิวัตกรรมสูงที่เป็นมิตรต่อสิ่งแวดล้อม

(3) เป้าหมาย

(3.1) การหลุดพ้นจากกับดักประเทศรายได้ปานกลางสู่รายได้สูง

- 1) เศรษฐกิจขยายตัวเฉลี่ยไม่ต่ำกว่าร้อยละ 5.0
- 2) ผลิตภัณฑ์มวลรวมในประเทศต่อหัว (GDP Per Capita) และรายได้ประชาชาติต่อหัว (GNP Per Capita) ณ เส้นแผนพัฒนาฯ ฉบับที่ 12 ในปี 2546 เพิ่มขึ้นเป็น 317,051 บาท (9,325 ดอลลาร์ สรอ.) และ 301,199 บาท (8,859 ดอลลาร์ สรอ.) ต่อคนต่อปี
- 3) ผลประกอบการผลิตเพิ่มขึ้นไม่ต่ำกว่าเฉลี่ยร้อยละ 2.5 ต่อปี
- 4) การลงทุนรวมขยายตัวไม่ต่ำกว่าเฉลี่ยร้อยละ 8.0 (การขยายตัวของการลงทุนภาครัฐไม่ต่ำกว่าร้อยละ 10.0 และการลงทุนของภาคเอกชนขยายตัวไม่ต่ำกว่าเฉลี่ยร้อยละ 7.5 ในขณะที่ปริมาณการส่งออกขยายตัวเฉลี่ยไม่ต่ำกว่าร้อยละ 4.0 ต่อปี)

(3.2) การพัฒนาศักยภาพคนให้สนับสนุนการเจริญเติบโตของประเทศและการสร้างสังคมสูงวัยอย่างมีคุณภาพ

- 1) ประชาชนทุกช่วงวัยมีความมั่นคงทางด้านเศรษฐกิจและสังคม (Socio-Economic Security) และมีคุณภาพชีวิตที่ดีขึ้น
- 2) การศึกษาและการเรียนรู้ได้รับการพัฒนาคุณภาพ
- 3) สถาบันทางสังคมมีความเข้มแข็งเป็นฐานรากที่เอื้อต่อการพัฒนาคน

(3.3) การลดความเหลื่อมล้ำในสังคม

- 1) การกระจายรายได้มีความเท่าเทียมกันมากขึ้น
- 2) บริการทางสังคมมีคุณภาพและมีการกระจายอย่างทั่วถึง

(3.4) การสร้างการเจริญเติบโตทางเศรษฐกิจและสังคมที่เป็นมิตรกับสิ่งแวดล้อม

- 1) รักษาความมั่นคงของฐานทรัพยากร สร้างสมดุลระหว่างการอนุรักษ์และการใช้ประโยชน์อย่างยั่งยืนและเป็นธรรม
- 2) ขับเคลื่อนประเทศสู่เศรษฐกิจและสังคมที่เป็นมิตรต่อสิ่งแวดล้อม
- 3) เพิ่มขีดความสามารถในการรับมือภัยพิบัติและการเปลี่ยนแปลงสภาพภูมิอากาศ
- 4) เพิ่มประสิทธิภาพและเสริมสร้างธรรมาภิบาลในการบริหารจัดการทรัพยากรธรรมชาติและสิ่งแวดล้อม

- 5) มีการบริหารจัดการน้ำให้สมดุลระหว่างการอุปสงค์และอุปทานของน้ำ

(3.5) การบริหารราชการแผ่นดินที่มีประสิทธิภาพ

- 1) การบริหารงานภาครัฐที่โปร่งใส เป็นธรรม มีประสิทธิภาพ และมีส่วนร่วม
- 2) ขจัดการทุจริตคอร์รัปชัน

3) มีการกระจายอำนาจที่เหมาะสม

1.2.3 แนวทางการพัฒนา

(1) การยกระดับศักยภาพการแข่งขันและการหลุดพ้นกับดักรายได้ปานกลางสู่รายได้สูง

1.1) การส่งเสริมด้านการวิจัยและพัฒนา

พัฒนาสถานะแวดล้อมของการพัฒนาวิทยาศาสตร์ เทคโนโลยี วิจัย และนวัตกรรม ทั้งด้านการลงทุนในการวิจัยและพัฒนา ด้านบุคลากรวิจัย ด้านโครงสร้างพื้นฐาน และด้านการบริหารจัดการ รวมทั้งสนับสนุนและผลักดันให้ผู้ประกอบการมีบทบาทหลักด้านเทคโนโลยีและนวัตกรรม ตลอดจนผลักดันงานวิจัยและพัฒนาให้ใช้ประโยชน์อย่างแท้จริงทั้งเชิงพาณิชย์และสาธารณะ โดยให้ความคุ้มครองทรัพย์สินทางปัญญา

1.2) การพัฒนาผลิตภาพแรงงาน

สร้างความร่วมมือระหว่างภาครัฐและภาคเอกชนในการพัฒนากำลังคนและแรงงาน ให้มีทักษะความรู้และสมรรถนะที่สอดคล้องกับความต้องการของตลาดและรองรับการเปิดเสรีของประชาคมอาเซียน โดยยกระดับและพัฒนาสมรรถนะแรงงานไทยด้วยเทคโนโลยี เร่งรัดให้แรงงานทั้งระบบมีการเรียนรู้ขั้นพื้นฐานเพื่อสามารถแข่งขันในตลาดแรงงานได้ สนับสนุนให้แรงงานและปัจจัยการผลิตมีความยืดหยุ่นในการเคลื่อนย้ายระหว่างสาขาการผลิตและระหว่างพื้นที่การผลิต เพื่อให้แรงงานสามารถเคลื่อนย้ายไปสู่สาขาการผลิตที่มีผลิตภาพการผลิตสูงสุด และสนับสนุนให้ผู้ประกอบการในภาคอุตสาหกรรมและบริการจัดทำกรอบคุณวุฒิวิชาชีพและมาตรฐานฝีมือแรงงานให้เป็นมาตรฐานที่เชื่อมโยงกันเพื่อยกระดับทักษะของแรงงานไทย

1.3) การส่งเสริมผู้ประกอบการที่เข้มแข็งและพาณิชย์ดิจิทัล

พัฒนาขีดความสามารถของผู้ประกอบการให้มีความยืดหยุ่น สามารถปรับตัวและดำเนินธุรกิจท่ามกลางการดำเนินนโยบายและมาตรการการกีดกันทางการค้าในรูปแบบต่างๆ เพิ่มสัดส่วนความเป็นเจ้าของของคนไทยและสนับสนุนให้มีการขยายตลาดที่มีแบรนด์สินค้าและช่องทางตลาดที่เป็นของตนเองมากขึ้น ตลอดจนพัฒนาต่อยอดอุตสาหกรรมและบริการเพื่อเข้าสู่การเป็นศูนย์กลางการผลิต บริการ และอุตสาหกรรมดิจิทัล

1.4) การลงทุนโครงสร้างพื้นฐานเร่งลงทุนและพัฒนาโครงสร้างพื้นฐานด้านการคมนาคมขนส่งเพื่อเชื่อมโยงพื้นที่

เศรษฐกิจในประเทศและต่างประเทศ ทั้งการพัฒนาและปรับปรุงโครงข่ายรถไฟให้เป็นโครงข่ายหลักในการเดินทางและขนส่งของประเทศ พัฒนาโครงข่ายระบบขนส่งสาธารณะและโครงข่ายทางหลวงพิเศษระหว่างเมือง ขยายขีดความสามารถของท่าอากาศยานหลักของประเทศ พัฒนาท่าเรือที่มีศักยภาพให้เป็นท่าเรืออิเล็กทรอนิกส์เต็มรูปแบบ รวมทั้งพัฒนาและปรับปรุงระบบโทรคมนาคมของประเทศ ตลอดจนสนับสนุนการพัฒนาด้านอุตสาหกรรมที่เกิดจากลงทุนด้านโครงสร้างพื้นฐาน เช่น อุตสาหกรรมซ่อม

บำรุงและผลิตชิ้นส่วนอากาศยาน และอุตสาหกรรมระบบราง เป็นต้น เพื่อสร้างโอกาสทางเศรษฐกิจให้กับประเทศในการเป็นฐานการผลิตในภูมิภาคอาเซียน

1.5) การปรับโครงสร้างการผลิต

ปรับโครงสร้างการผลิตภาคเกษตร โดยการปรับเปลี่ยนจากการผลิตสินค้าเกษตรขั้นปฐมเป็นสินค้าเกษตรแปรรูปที่มีมูลค่าสูงมีคุณภาพและมาตรฐานสากล สามารถสร้างความเชื่อมโยงทางด้านวัตถุดิบกับประเทศเพื่อนบ้านและลดระดับการผลิตสินค้าขั้นปฐมที่สูญเสียขีดความสามารถในการแข่งขัน ลงสู่ระดับที่จำเป็นสำหรับการสร้างความมั่นคงทางด้านอาหารและพลังงาน จัดระบบการผลิตให้สอดคล้องกับศักยภาพพื้นที่และความต้องการของตลาดตั้งแต่ต้นน้ำถึงปลายน้ำทั้งด้านกายภาพและเศรษฐกิจ รวมทั้งส่งเสริมการรวมกลุ่มทางการเกษตรจากกิจการเจ้าของคนเดียวเป็นการประกอบการในลักษณะสหกรณ์ ห้างหุ้นส่วน และบริษัทเพื่อให้เกิดการประหยัดจากขนาด พิจารณาพันธุ์พืชที่เหมาะสมกับศักยภาพของพื้นที่และแหล่งน้ำ ใช้เทคโนโลยีการผลิตในระดับที่เหมาะสม ใช้กลไกตลาดในการป้องกันความเสี่ยง ตลอดจนส่งเสริมและเร่งขยายผลแนวคิดการทำเกษตรตามหลักปรัชญาของเศรษฐกิจพอเพียง และระบบเกษตรกรรมยั่งยืนปรับโครงสร้างการผลิตภาคบริการโดยเร่งพัฒนาระบบคมนาคมขนส่งให้เกิดความเชื่อมโยงกันเป็นโครงข่ายทั้งทางบก ทางน้ำ และทางอากาศ เร่งพัฒนาท่าเทียบเรือขนาดใหญ่เพื่อรองรับการเติบโตของการท่องเที่ยวทางทะเล ปรับปรุงแก้ไขกฎหมายที่เกี่ยวข้องกับการท่องเที่ยวให้ครอบคลุมและทันสมัยทั้งการควบคุมกิจกรรมต่างๆ เกี่ยวกับการท่องเที่ยวและส่งเสริมการท่องเที่ยวและกำหนดและจัดทำกฎหมายเพื่อยกระดับมาตรฐานการท่องเที่ยวของไทยสู่สากลและรองรับการพัฒนาการท่องเที่ยวให้สามารถแข่งขันได้ในระดับนานาชาติ รวมทั้งส่งเสริมการพัฒนาเชิงพื้นที่ในลักษณะกลุ่มคลัสเตอร์ท่องเที่ยว โดยสนับสนุนการพัฒนาด้านการท่องเที่ยวของพื้นที่ที่มีความเชื่อมโยงทั้งทางกายภาพ วิถีชีวิต/วัฒนธรรมท้องถิ่นและกิจกรรมการท่องเที่ยว ตลอดจนส่งเสริมการสร้างเชื่อมโยงด้านการท่องเที่ยวในภูมิภาคอาเซียน ทั้งประเทศที่มีพรมแดนติดกันและประเทศที่มีโครงข่ายคมนาคมขนส่งเชื่อมโยงกันเพื่อให้เกิดการพัฒนาแบบองค์รวมทั้งระบบพัฒนาต่อยอดอุตสาหกรรมอนาคตเพื่อเป็นแหล่งการถ่ายทอดเทคโนโลยี เชื่อมโยงการผลิตกับอุตสาหกรรมที่เป็นฐานรายได้ประเทศ และเป็นกลไกการขับเคลื่อนเศรษฐกิจไทยให้เข้าสู่การเป็นศูนย์กลางการผลิตและบริการทั้งในระดับอนุภูมิภาคและในภูมิภาคอาเซียนพัฒนาโครงสร้างพื้นฐานที่สนับสนุนการขยายตัวด้านการค้าการลงทุน เช่น โลจิสติกส์ และพลังงาน รวมทั้งปัจจัยสนับสนุนการลงทุนอื่นๆ เช่น ลดอุปสรรคการเคลื่อนย้ายเงินทุนระหว่างประเทศ เป็นต้น ส่งเสริมการนำเทคโนโลยีและนวัตกรรมมาประยุกต์ใช้ทั้งภาคการผลิต การตลาด การบริหารจัดการการเงิน และโลจิสติกส์ เชื่อมโยงเศรษฐกิจดิจิทัล ในการอำนวยความสะดวกทางการค้าการลงทุนด้วยระบบอิเล็กทรอนิกส์ และสนับสนุนการลงทุนเพื่อสร้างเศรษฐกิจและสังคมแห่งปัญญาและการเรียนรู้ มุ่งเน้นการพัฒนาธุรกิจเชิงสร้างสรรค์ การลงทุนที่ใช้เทคโนโลยีขั้นสูงและเป็นมิตรกับสิ่งแวดล้อม การประหยัดพลังงานและการใช้พลังงานทดแทน การลงทุนด้านการวิจัยและพัฒนาเชิงพาณิชย์ การจัดตั้งสำนักงานใหญ่ข้ามประเทศ บริษัทการค้าระหว่างประเทศ รวมทั้งการให้ความสำคัญเรื่องความรับผิดชอบต่อสังคมและการตอบแทนผู้สังคมขององค์กร และกิจการเพื่อสังคม

(2) การพัฒนาศักยภาพคนตามช่วงวัยและการปฏิรูประบบเพื่อสร้างสังคมสูงวัยอย่างมีคุณภาพ

2.1) การพัฒนาศักยภาพคนในทุกช่วงวัยให้สนับสนุนการเจริญเติบโตของประเทศ

โดยช่วงวัยเด็กตั้งแต่แรกเกิดให้มีพัฒนาการที่สมวัยในทุกด้าน วัยเรียน วัยรุ่นให้มีทักษะการเรียนรู้ ทักษะชีวิตสามารถอยู่ร่วมกับผู้อื่นภายใต้บริบทสังคมที่เป็นพหุวัฒนธรรม วัยแรงงานให้มีการพัฒนายกระดับสมรรถนะฝีมือแรงงานเพื่อสร้างผลิตภาพเพิ่มให้กับประเทศ วัยผู้สูงอายุให้มีการทำงานที่เหมาะสมตามศักยภาพและประสบการณ์ มีรายได้ในการดำรงชีวิต มีการสร้างเสริมและฟื้นฟูสุขภาพเพื่อป้องกันหรือชะลอความทุพพลภาพและโรคเรื้อรังต่างๆ ที่จะก่อให้เกิดภาระแก่ปัจเจกบุคคล ครอบครัว และระบบบริการสุขภาพ

2.2) การยกระดับคุณภาพการศึกษาและการเรียนรู้ให้มีคุณภาพ เท่าเทียมและทั่วถึง โดย

- 1) ปฏิรูประบบบริหารจัดการทางการศึกษา โดยปรับระบบบริหารจัดการการศึกษาใหม่เพื่อสร้างความรับผิดชอบต่อผลลัพธ์ (Accountability)
- 2) ปฏิรูประบบการคลังด้านการศึกษา เพื่อเพิ่มคุณภาพและประสิทธิภาพการจัดการศึกษาโดยการจัดสรรงบประมาณตรงสู่ผู้เรียน ส่งเสริมการมีส่วนร่วมจากภาคเอกชนในการจัดการศึกษา
- 3) พัฒนาคุณภาพครูทั้งระบบ ตั้งแต่กระบวนการผลิต สรรหา และการคัดเลือกให้ได้คนดีคนเก่ง รวมทั้งระบบการประเมินและรับรองคุณภาพที่เน้นผลลัพธ์จากตัวผู้เรียน และ
- 4) ปฏิรูประบบการเรียนรู้ โดยมุ่งจัดการเรียนรู้เพื่อสร้างสมรรถนะกำลังคนทั้งระบบ การศึกษาตั้งแต่ระดับปฐมศึกษาจนถึงการเรียนรู้ตลอดชีวิต พัฒนาสื่อเพื่อการเรียนรู้ ปรับหลักสูตรและผลิตกำลังคนให้สอดคล้องกับการเปลี่ยนแปลงและความต้องการของตลาด การวิจัยและการใช้เทคโนโลยีและสื่อเพื่อการเรียนรู้

2.3) การพัฒนาด้านสุขภาพ โดยส่งเสริมการพัฒนาเทคโนโลยีและนวัตกรรมทาง

การแพทย์เพื่อรองรับการเป็นสังคมผู้สูงอายุทั้งในด้านผลิตภัณฑ์สุขภาพและที่อยู่อาศัยสำหรับผู้สูงอายุยกระดับการบริหารจัดการระบบสุขภาพเพื่อลดความเหลื่อมล้ำและสร้างความยั่งยืนในระยะยาว โดยพัฒนาระบบข้อมูลสารสนเทศเพื่อการบริหารทรัพยากรด้านสาธารณสุข นวัตกรรมระบบหลักประกันสุขภาพภาครัฐให้เกิดความเป็นเอกภาพในการบริหารจัดการและการใช้ทรัพยากร และส่งเสริมการอภิบาลระบบสุขภาพในรูปแบบเครือข่ายที่มีการใช้ทรัพยากรร่วมกัน พัฒนาศักยภาพของประเทศไทยสู่การเป็นศูนย์กลางสุขภาพนานาชาติทั้งในด้านศูนย์กลางบริการสุขภาพ (Medical Service Hub) ศูนย์กลางบริการเพื่อส่งเสริมสุขภาพ (Wellness Hub) ศูนย์กลางยาและผลิตภัณฑ์เพื่อสุขภาพ (Product Hub) และศูนย์กลางบริการวิชาการและงานวิจัย (Academic Hub) เพื่อนำรายได้กลับมาใช้ยกระดับคุณภาพบริการสาธารณสุขภายในประเทศรวมทั้งส่งเสริมการให้ความสำคัญกับมิติสุขภาพในทุกนโยบายสาธารณะ (Health in All Policies) เพื่อให้การขับเคลื่อนนโยบายของทุกภาคส่วนตระหนักถึงผลกระทบของนโยบายสาธารณะที่มีต่อสุขภาพของประชาชน

2.4) การสร้างสภาพแวดล้อมและนวัตกรรมที่เอื้อต่อการดำรงชีพในสังคมสูงวัย โดยการปรับปรุงสภาพแวดล้อมและความจำเป็นทางกายภาพให้เหมาะกับวัย และการพัฒนาระบบการดูแลผู้สูงอายุในรูปแบบที่หลากหลายทั้งในด้านการจัดบริการสุขภาพและสวัสดิการสังคมอย่างบูรณาการ โดยการมีส่วนร่วมของทุกภาคส่วนอย่างต่อเนื่อง รวมทั้งพัฒนาชุมชนที่มีศักยภาพและความพร้อมให้เป็นต้นแบบของการดูแลผู้สูงอายุเพื่อขยายผลไปสู่ชุมชนอื่น ตลอดจนการพัฒนานวัตกรรมในการใช้ชีวิตประจำวันสำหรับผู้สูงอายุ

(3) การลดความเหลื่อมล้ำทางสังคม

3.1) การยกระดับรายได้และสร้างโอกาสในการประกอบอาชีพ มุ่งเน้นการเพิ่มผลิตภาพแรงงาน โดยสนับสนุนให้แรงงานมีโอกาสเข้าถึงการเรียนรู้และพัฒนาทักษะฝีมือแรงงานอย่างมีมาตรฐาน ปรับโครงสร้างค่าจ้างแรงงานให้ชัดเจนและสะท้อนทักษะฝีมือแรงงานอย่างแท้จริง เร่งผลักดันให้การใช้ระบบมาตรฐานคุณวุฒิวิชาชีพและมาตรฐานฝีมือแรงงานในทางปฏิบัติอย่างเป็นรูปธรรม นอกจากนี้ เพิ่มผลิตภาพทางการผลิตของเกษตรกรรายย่อย โดยสนับสนุนการวิจัยและพัฒนาและการผลิตทางการเกษตรที่สอดคล้องกับพื้นที่ สร้างหลักประกันรายได้แทนการอุดหนุนด้านราคาสินค้าเกษตร ลดต้นทุนทางการเกษตร โดยสนับสนุนปัจจัยการผลิต

3.2) การจัดบริการทางสังคมให้ทุกคนตามสิทธิขั้นพื้นฐาน และเน้นการสร้างภูมิคุ้มกันระดับปัจเจก โดย (1) พัฒนาระบบบริการสาธารณสุขให้มีคุณภาพและมีช่องทางการเข้าถึงอย่างหลากหลาย โดยเฉพาะระบบบริการสาธารณสุขและการศึกษาขั้นพื้นฐาน สวัสดิการสังคม และกระบวนการยุติธรรม (2) สนับสนุนการจัดหาที่อยู่อาศัยของผู้มีรายได้น้อยและการเข้าถึงระบบสาธารณสุขูปโภค กำหนดเป็นนโยบายที่อยู่อาศัยแห่งชาติและเมืองน่าอยู่ พัฒนาโครงการที่อยู่อาศัยแก้ปัญหาชุมชนแออัดในเมือง โดยดำเนินการร่วมกับภาคธุรกิจเอกชน และ (3) การจัดรูปแบบสวัสดิการพื้นฐานที่จำเป็นและเหมาะสมตามกลุ่มเป้าหมาย (Customized Welfare) ที่คำนึงถึงฐานะทางเศรษฐกิจและสังคมที่แตกต่างกัน โดยมีแนวทางการรับภาระค่าใช้จ่ายร่วมกัน (Cost Sharing)

3.3) การสร้างความเสมอภาคในการเข้าถึงทรัพยากร โดยปฏิรูปที่ดินเพื่อการเกษตร สนับสนุนให้เกษตรกรรายย่อยที่ไร้ที่ดินทำกินและยากจนได้มีที่ดินเป็นของตนเองหรือมีสิทธิทำกินในที่ดินปฏิรูประบบการบริหารจัดการน้ำอย่างเป็นระบบและเข้าถึงพื้นที่เป้าหมายได้อย่างแท้จริงด้วยการผลักดัน พรบ.ทรัพยากรน้ำ พ.ศ. และบูรณาการแผนงานและงบประมาณร่วมกันของหน่วยงาน และสร้างกระบวนการมีส่วนร่วม รวมทั้งปรับโครงสร้างภาษีที่เป็นธรรม เช่น ภาษีที่ดินและสิ่งปลูกสร้าง ภาษีมรดก และภาษีสิ่งแวดล้อม เป็นต้น

3.4) การเข้าถึงกระบวนการยุติธรรมอย่างเสมอภาค การคุ้มครองสิทธิขั้นพื้นฐาน และการเข้าถึงกระบวนการยุติธรรมอย่างเท่าเทียม โดยการเสริมศักยภาพและความเข้มแข็งด้านกฎหมายให้แก่ประชาชน รวมทั้งการปรับปรุงและบังคับใช้กฎหมายเพื่อลดปัญหาความเหลื่อมล้ำ เช่น กฎหมายป่าชุมชน กฎหมายภาษีมรดก กฎหมายที่ดิน เป็นต้น

(4) การรองรับการเชื่อมโยงภูมิภาคและความเป็นเมือง

4.1) การลงทุนด้านโครงสร้างพื้นฐานและสิ่งอำนวยความสะดวกของเมือง เตรียมความพร้อมรองรับความเป็นเมือง ทั้งด้านการบริหารจัดการด้านผังเมืองด้านสาธารณูปโภค สาธารณูปการ ระบบคมนาคมขนส่ง ระบบบริหารจัดการสิ่งแวดล้อม ระบบการศึกษาและระบบสาธารณสุขที่ได้มาตรฐาน มีคุณภาพ และเพียงพอต่อความต้องการของคนในเมือง รวมทั้งเสริมสร้างความสามารถในการบริหารจัดการเมืองตามระดับการพัฒนา

4.2) การพัฒนาด้านการขนส่งและโลจิสติกส์เชื่อมโยงกับเพื่อนบ้าน ส่งเสริมและเร่งรัดการพัฒนาระบบการบริหารจัดการ โลจิสติกส์ของประเทศเพื่อเพิ่มความสามารถในการแข่งขันของประเทศทั้งด้านการค้า การลงทุน และการบริการ โดยคำนึงถึงการเป็นมิตรต่อสิ่งแวดล้อม (Green Logistics) สนับสนุนให้เกิดความร่วมมือในห่วงโซ่อุปทาน และปรับปรุงกฎหมาย กฎระเบียบ รวมทั้งปรับลดกระบวนการด้านอำนวยความสะดวกทางการค้า ขนส่ง และ โลจิสติกส์ให้มีความสะดวกและมีประสิทธิภาพต่อภาคธุรกิจอย่างแท้จริง

4.3) การส่งเสริมการลงทุน การค้าชายแดน และการจัดตั้งเขตพัฒนาเศรษฐกิจพิเศษ ให้มีความสำคัญกับนโยบายส่งเสริมการลงทุนและการค้าชายแดนเพื่อดึงดูดให้นักลงทุนในภูมิภาคเข้ามาลงทุนในไทยและประเทศเพื่อนบ้าน รวมทั้งส่งเสริมการจัดตั้งเขตพัฒนาเศรษฐกิจพิเศษในพื้นที่ชายแดน โดยให้ความสำคัญกับการลงทุน โครงสร้างพื้นฐาน การส่งเสริมการลงทุนและสิทธิประโยชน์ การบริหารจัดการแรงงานต่างด้าว และการให้บริการจุดเดียวเบ็ดเสร็จ เพื่อช่วยอำนวยความสะดวกด้านการค้าชายแดนและการผ่านแดนระหว่างไทยกับประเทศในภูมิภาคมากขึ้น

(5) การสร้างความเจริญเติบโตทางเศรษฐกิจและสังคมอย่างเป็นมิตรกับสิ่งแวดล้อม

5.1) การรักษาทุนทางธรรมชาติเพื่อการเติบโตสีเขียว ใช้ประโยชน์จากทุนธรรมชาติ โดยคำนึงถึงขีดจำกัดและศักยภาพในการฟื้นตัว ปกป้องรักษาทรัพยากรป่าไม้ โดยสนธิกำลังของทุกภาคส่วนนำระบบสารสนเทศมาใช้ในการบริหารจัดการ บังคับใช้กฎหมายอย่างมีประสิทธิภาพและเป็นธรรม เพิ่มพื้นที่ป่าไม้โดยส่งเสริมการปลูกไม้มีค่าทางเศรษฐกิจระยะยาว อนุรักษ์และใช้ประโยชน์ความหลากหลายทางชีวภาพอย่างยั่งยืนและแบ่งปันผลประโยชน์อย่างเป็นธรรม รวมทั้งผลักดันแนวทางการประเมินมูลค่าของระบบนิเวศและการสร้างรายได้จากการอนุรักษ์ จัดสรรที่ดินให้แก่ผู้ยากไร้ กระจายการถือครองที่ดิน จัดทำฐานข้อมูลที่ดินเพื่อการบริหารจัดการอย่างเป็นระบบ การจัดเก็บภาษีที่ดินในอัตราก้าวหน้า กำหนดเพดานการถือครองที่ดินที่เหมาะสม และกำหนดมาตรการป้องกันการถือครองที่ดินของคนต่างชาติ บริหารจัดการน้ำเพื่อให้เกิดความยั่งยืน บูรณาการระหว่างหน่วยงานอย่างเป็นระบบ สร้างศูนย์ข้อมูลทรัพยากรน้ำ จัดตั้งองค์กรบริหารจัดการน้ำในระดับพื้นที่ เช่น คณะกรรมการลุ่มน้ำ และองค์กรผู้นำ คู่มือครองทรัพยากรทางทะเลและชายฝั่ง ลดความขัดแย้งเชิงนโยบายระหว่างการพัฒนาโครงสร้างพื้นฐาน การท่องเที่ยว การประมง และวิถีชีวิตของชุมชนบริหารจัดการแร่โดยกำหนดปริมาณที่เหมาะสมในการนำแร่มาใช้ประโยชน์ คำนึงถึงความ

จำเป็นและมูลค่าในอนาคต บังคับใช้มาตรการควบคุมผลกระทบจากการทำเหมืองแร่ที่ก่อมลพิษต่อสภาพแวดล้อมและสุขภาพอนามัยของประชาชน

5.2) การส่งเสริมการบริโภคที่เป็นมิตรกับสิ่งแวดล้อม สร้างระบบหมุนเวียนวัสดุที่ใช้แล้วที่มีประสิทธิภาพ ขับเคลื่อนสู่ Zero Waste Society ผ่านมาตรการต่างๆ เช่น การปฏิรูประบบภาษีและค่าธรรมเนียมเพื่อสิ่งแวดล้อม การศึกษาเพื่อสิ่งแวดล้อม มาตรฐานและฉลากสินค้า เป็นต้น

5.3) การส่งเสริมการผลิต การลงทุน และการสร้างงานสีเขียว เพื่อยกระดับประเทศสู่เศรษฐกิจและสังคมที่เป็นมิตรกับสิ่งแวดล้อม พัฒนากลยุทธ์อุตสาหกรรมสีเขียว ส่งเสริมผู้ประกอบการที่สามารถปรับระบบห่วงโซ่อุปทานหรือห่วงโซ่มูลค่าที่เป็นมิตรกับสิ่งแวดล้อม (Green Supply Chain/Green Value Chain) ส่งเสริมการทำการเกษตรกรรมยั่งยืน รวมทั้งส่งเสริมภาคบริการที่มีผลกระทบต่อสิ่งแวดล้อมน้อย เพื่อให้ประเทศไทยมีศักยภาพให้มีความก้าวหน้ามากขึ้นในการขับเคลื่อนเศรษฐกิจ

5.4) การจัดการมลพิษและรักษาคุณภาพสิ่งแวดล้อม ด้วยการเร่งรัดการควบคุมมลพิษทั้งทางอากาศ ขยะ น้ำเสีย และของเสียอันตราย ที่เกิดจากการผลิตและบริโภค เพื่อสร้างคุณภาพสิ่งแวดล้อมที่ดีให้กับประชาชน เร่งรัดแก้ไขปัญหาการจัดการขยะเป็นลำดับแรก โดยส่งเสริมให้เกิดกลไกการคัดแยกขยะเพื่อนำกลับมาใช้ใหม่ให้มากที่สุดเร่งกำจัดขยะมูลฝอยตกค้างสะสมในสถานที่กำจัดในพื้นที่วิกฤต สร้างรูปแบบการจัดการขยะมูลฝอยและของเสียอันตรายที่เหมาะสม เน้นการแปรรูปเป็นพลังงาน สร้างวินัยของคนในชาติ มุ่งสู่การจัดการที่ยั่งยืน โดยให้ความรู้แก่ประชาชน และการบังคับใช้กฎหมาย

5.5) การพัฒนาความร่วมมือด้านสิ่งแวดล้อมระหว่างประเทศ ผลักดันการจัดทำแผนแม่บทการบริหารจัดการทรัพยากรธรรมชาติและสิ่งแวดล้อมของอาเซียน หาแนวทางความร่วมมือกับอาเซียนและอนุภูมิภาคุ่มน้ำโขงในประเด็นการขนส่งข้ามพรมแดน การเคลื่อนย้ายแรงงาน การบริหารจัดการพลังงานและการบริหารจัดการทรัพยากรธรรมชาติ

5.6) การเพิ่มขีดความสามารถในการปรับตัวเพื่อรองรับการเปลี่ยนแปลงสภาพภูมิอากาศ และการบริหารจัดการเพื่อลดความเสี่ยงด้านภัยพิบัติ เพิ่มขีดความสามารถในการรับมือและปรับตัวต่อการเปลี่ยนแปลงสภาพภูมิอากาศ เพิ่มศักยภาพในการลดการปล่อยก๊าซเรือนกระจกให้กับทุกภาคส่วน ส่งเสริมการวิจัยและพัฒนาทางวิทยาศาสตร์ เทคโนโลยี และนวัตกรรมเพื่อลดผลกระทบและปรับตัวต่อการเปลี่ยนแปลงสภาพภูมิอากาศ พัฒนาระบบฐานข้อมูลและระบบการเตือนภัย ตลอดจนส่งเสริมความร่วมมือระหว่างประเทศด้านการเปลี่ยนแปลงสภาพภูมิอากาศและภัยพิบัติทางธรรมชาติ ให้ความสำคัญกับการป้องกันน้ำท่วม วางแผนป้องกันเมืองและพื้นที่ชายฝั่ง พัฒนาเมืองที่สามารถปรับตัวและยืดหยุ่นต่อการเปลี่ยนแปลงสภาพภูมิอากาศ (Climate Resilience City) การให้บริการของระบบนิเวศ ส่งเสริมการลงทุนของภาคเอกชนในการรับมือภัยพิบัติโดยสร้างแนวป้องกันตามธรรมชาติ และการจัดทำแผนธุรกิจต่อเนื่อง รวมทั้งการพัฒนาระบบการจัดการภัยพิบัติให้มีประสิทธิภาพพร้อมรับแนวโน้มการเกิดภัยพิบัติที่รุนแรงในอนาคต

(6) การบริหารราชการแผ่นดินที่มีประสิทธิภาพ

6.1) การสร้างความโปร่งใสในทุกขั้นตอนของการปฏิบัติราชการ โดยให้มีช่องทางให้ทุกภาคส่วนสามารถเข้าถึง เข้าตรวจสอบข้อมูลของภาคราชการและร้องเรียนได้ เช่น ข้อมูลการประกวดราคา จัดซื้อ จัดจ้าง โครงการของทางราชการ ข้อมูลการประมูล โครงการ ผู้ชนะการประมูลและราคาปิดประมูล ข้อมูลความก้าวหน้าตามกระบวนการยุติธรรม เช่น คดีที่ไม่ดำเนินการตามหลักธรรมาภิบาล คดีทุจริตคอร์รัปชันและคดีที่ประชาชนให้ความสนใจในแต่ละยุคสมัย ฯลฯ

6.2) การพัฒนาบุคลากรภาครัฐให้มีความเป็นมืออาชีพและเพียงพอต่อการขับเคลื่อนภารกิจภาครัฐร่วมกับภาคเอกชนและภาคประชาสังคมที่เปลี่ยนแปลงไป เพื่อให้ระบบราชการเล็กกะทัดรัดแต่มีความคล่องตัวและมีประสิทธิภาพสูง

6.3) การสร้างรูปแบบการพัฒนา อปท. ให้เหมาะสม สามารถรับมือการเปลี่ยนแปลงทางด้านเศรษฐกิจ สังคมและสิ่งแวดล้อม รวมทั้งเป็นแกนหลักในการประสานเครือข่ายและเชื่อมโยงภาคส่วนต่างๆ ในระดับพื้นที่ได้อย่างมีประสิทธิภาพ

6.4) การสร้างระบบตรวจสอบ ติดตามและประเมินผลที่มีประสิทธิภาพ สร้างผลงานที่มีคุณภาพ รวดเร็วและน่าเชื่อถือ สามารถเป็นเครื่องมือให้กับคณะรัฐมนตรีประกอบการตัดสินใจในเชิงนโยบายได้ โดยเฉพาะอย่างยิ่งการติดตาม ประเมินผล โครงการใหญ่ๆ ที่มีการใช้จ่ายงบประมาณเป็นจำนวนมาก และเป็นโครงการที่มีผลกระทบในวงกว้าง

1.3 แผนพัฒนาภาค/แผนพัฒนากลุ่มจังหวัด/แผนพัฒนาจังหวัด

1.3.1 แผนพัฒนาภาคตะวันออกเฉียงเหนือ

ยุทธศาสตร์การพัฒนา

(1) เพิ่มศักยภาพการแข่งขันด้านเศรษฐกิจ โดยการยกมาตรฐานและประสิทธิภาพการผลิต การเกษตร การพัฒนาศักยภาพการประกอบการด้านอุตสาหกรรม อุตสาหกรรมบริการและการท่องเที่ยว การตั้งองค์กรร่วมภาครัฐและเอกชนระดับพื้นที่เพื่อส่งเสริมอำนวยความสะดวกด้านการค้าการลงทุน และส่งเสริมความร่วมมือทางเศรษฐกิจกับประเทศเพื่อนบ้าน

(2) สร้างคนให้มีคุณภาพ เพื่อพัฒนาคนให้มีสุขภาพที่ดีทั้งร่างกาย จิตใจและสติปัญญา รอบรู้เท่าทันการเปลี่ยนแปลง สามารถดำรงชีพได้อย่างมีคุณภาพ

(3) สร้างสังคมและเศรษฐกิจฐานรากให้เข้มแข็ง เพื่อสร้างความมั่นคงด้านอาหาร แก้ไขปัญหาความยากจน หนี้สิน และการออมของครัวเรือน มีสัมมาอาชีพที่มั่นคง สามารถพึ่งพาตนเองและดูแลครอบครัวได้อย่างอบอุ่น

(4) พื้นฟูทรัพยากรธรรมชาติและสิ่งแวดล้อมให้สมบูรณ์ โดยเร่งอนุรักษ์และฟื้นฟูพื้นที่ป่าไม้ให้ได้ 15.9 ล้านไร่ หรือร้อยละ 25 ของพื้นที่ภาค ป้องกันการรุกพื้นที่ชุ่มน้ำ พัฒนาแหล่งน้ำและระบบชลประทาน พื้นฟูดิน ยับยั้งการแพร่กระจายดินเค็ม เพิ่มประสิทธิภาพการจัดการ โดยส่งเสริมทำเกษตรอินทรีย์

1.3.2 แผนพัฒนาของกลุ่มจังหวัดภาคตะวันออกเฉียงเหนือตอนกลาง “ร้อยเอ็ด ขอนแก่น มหาสารคาม กาฬสินธุ์”

วิสัยทัศน์

“ฐานการผลิต การค้า การแปรรูปพืชเศรษฐกิจหลัก (ข้าว อ้อย มันสำปะหลัง) ที่มีคุณภาพเพื่อความมั่นคงด้านอาหารและพลังงานทดแทนสู่สากล”

เป้าประสงค์

เพื่อก้าวไปสู่วิสัยทัศน์และการพัฒนาของกลุ่มจังหวัดที่พึงปรารถนาในระยะยาว 4 ปี จึงได้กำหนดเป้าหมายหลักในการพัฒนาของกลุ่มจังหวัดไว้ดังนี้

- 1) เพิ่มคุณภาพการผลิตพืชเศรษฐกิจหลัก
- 2) เพิ่มมูลค่าการค้า การลงทุน การแปรรูปพืชเศรษฐกิจ

ประเด็นยุทธศาสตร์/กลยุทธ์/แนวทางการพัฒนา

กลุ่มจังหวัดภาคตะวันออกเฉียงเหนือตอนกลางได้กำหนดประเด็นยุทธศาสตร์เป้าประสงค์ตัวชี้วัด และกลยุทธ์การพัฒนาเพื่อบรรลุวิสัยทัศน์ของการพัฒนารายได้ประเด็นยุทธศาสตร์ รวม 2 ประเด็นยุทธศาสตร์ ดังนี้

- (1) ยุทธศาสตร์การพัฒนาศักยภาพการผลิต การค้า การแปรรูปพืชเศรษฐกิจให้มีความเข้มแข็ง

เป้าประสงค์

- 1.1) เพิ่มคุณภาพผลผลิตทางการเกษตร ให้มีคุณภาพที่ดี
- 1.2) พัฒนาคุณภาพผลิตภัณฑ์แปรรูปและเพิ่มช่องทางการตลาดสินค้าเกษตร

และผลิตภัณฑ์แปรรูปจากสินค้าเกษตร

ตัวชี้วัด

- 2.1) ร้อยละที่เพิ่มขึ้นของจำนวนแปลงที่ได้รับใบรับรอง GAP
- 2.2) ร้อยละที่เพิ่มขึ้นของปริมาณผลผลิตการเกษตรของกลุ่มจังหวัด
- 2.3) มูลค่าจำหน่ายสินค้าเกษตรที่เพิ่มขึ้น

กลยุทธ์และแนวทางการพัฒนา ประกอบด้วยกลยุทธ์ 3 กลยุทธ์ ดังนี้

- 3.1) เพิ่มประสิทธิภาพและมาตรฐานการผลิต ประกอบด้วยแผนงาน ดังนี้
 - พัฒนาปัจจัยพื้นฐานการผลิตและการค้าพืชเศรษฐกิจหลัก
 - ยกระดับคุณภาพการผลิตพืชเศรษฐกิจหลัก
 - พัฒนาศักยภาพเกษตรกร/ สถาบันเกษตรกร
- 3.2) พัฒนาและสร้างมูลค่าเพิ่มสินค้าพืชเศรษฐกิจหลัก ประกอบด้วยแผนงาน ดังนี้
 - ส่งเสริมการแปรรูปผลิตภัณฑ์หลัก
 - พัฒนาขีดความสามารถผู้ประกอบการ/ SME/ เครือข่ายการแปรรูป

3.3) พัฒนาการค้า การลงทุนและแปรรูปพืชเศรษฐกิจหลัก ประกอบด้วยแผนงาน

- พัฒนาปัจจัยและโครงสร้างพื้นฐานการค้า การลงทุน
- ส่งเสริมตลาดการค้าพืชเศรษฐกิจหลัก

(2) ยุทธศาสตร์เพิ่มประสิทธิภาพการบริหารจัดการกลุ่มจังหวัด

เป้าประสงค์

เพิ่มประสิทธิภาพการบริหารจัดการกลุ่มจังหวัด

ตัวชี้วัด

ร้อยละความพึงพอใจของผู้รับบริการจากสำนักบริหารยุทธศาสตร์กลุ่มจังหวัด (ร้อยละ 85)

กลยุทธ์และแนวทาง ประกอบด้วย 2 กลยุทธ์ ดังนี้

2.1) พัฒนาปัจจัยการบริหารงานกลุ่มจังหวัด

- พัฒนาปัจจัยความพร้อมในการปฏิบัติงานของกลุ่มจังหวัดให้สามารถรองรับการบริหารงานได้อย่างมีประสิทธิภาพทั้งในด้านจำนวนบุคลากร วัสดุ / ครุภัณฑ์ เพื่อการปฏิบัติ

2.2) พัฒนาระบบการบริหารการวางแผน

- พัฒนาและปรับปรุงระบบงานด้านการบริหารจัดการแผนพัฒนากลุ่มจังหวัด โดยการพัฒนากระบวนการเพิ่มประสิทธิภาพเครือข่ายการบริหารแผน

1.3.3 วิสัยทัศน์และยุทธศาสตร์การพัฒนาจังหวัดมหาสารคาม

วิสัยทัศน์ (Vision)

“เป็นแหล่งผลิตสินค้าเกษตรและอาหารคุณภาพ ศูนย์กลางบริการทางการศึกษาและวัฒนธรรม ประชาชนมีคุณภาพชีวิตที่ดี”

พันธกิจ (Mission)

1. พัฒนาโครงสร้างพื้นฐานและเทคโนโลยีที่เอื้อต่อการผลิตและแปรรูปผลผลิตด้านการเกษตร โดยยึดแนวทางเศรษฐกิจสร้างสรรค์
2. ส่งเสริมอุตสาหกรรมอาหารและพลังงานทดแทนที่เชื่อมโยงกับฐานการผลิตของท้องถิ่น
3. เสริมสร้างและพัฒนาคุณภาพชีวิตของประชาชนทั้งด้านสุขภาพกายและสุขภาพจิต มีความปลอดภัยในชีวิตและทรัพย์สิน เป็นสังคมเข้มแข็ง และได้รับบริการพื้นฐานอย่างเท่าเทียมและทั่วถึง

เป้าประสงค์ในภาพรวมของจังหวัดมหาสารคาม

1. ภาคการเกษตรมีความเข้มแข็งและสามารถสร้างมูลค่าเพิ่มให้กับจังหวัด
2. การพัฒนาเศรษฐกิจของจังหวัดเติบโตอย่างสมดุลและยั่งยืน
3. เป็นศูนย์กลางบริการทางการศึกษาและวัฒนธรรม
4. ประชาชนมีคุณภาพชีวิตที่ดี

ประเด็นยุทธศาสตร์

เพื่อให้การพัฒนาจังหวัดเป็นไปตามกรอบวิสัยทัศน์และเป้าประสงค์ที่กำหนดไว้ จึงได้กำหนดประเด็นยุทธศาสตร์การพัฒนาของจังหวัดใน 4 ประเด็นยุทธศาสตร์ ดังนี้

- ประเด็นยุทธศาสตร์ 1 ส่งเสริมและพัฒนาการผลิตภาคการเกษตรเพื่อสร้างรายได้กับเกษตรกร
- ประเด็นยุทธศาสตร์ 2 ส่งเสริมการนำองค์ความรู้ทางภูมิปัญญาเพื่อสร้างมูลค่าเพิ่มให้กับสินค้าบริการการท่องเที่ยวเชิงประวัติศาสตร์ ศิลปะและวัฒนธรรม และการท่องเที่ยวเชิงสร้างสรรค์
- ประเด็นยุทธศาสตร์ 3 เพิ่มศักยภาพด้านการค้าการลงทุนเพื่อรองรับการขยายตัวทางเศรษฐกิจ
- ประเด็นยุทธศาสตร์ 4 พัฒนาคุณภาพชีวิตของประชาชน ผู้สังคมมีสุข ภายใต้สิ่งแวดล้อมที่ดี

1.4 ยุทธศาสตร์การพัฒนาขององค์กรปกครองส่วนท้องถิ่นในเขตจังหวัดมหาสารคาม

วิสัยทัศน์ พันธกิจ วัตถุประสงค์ จุดมุ่งหมาย

วิสัยทัศน์ “ ท้องถิ่นมหาสารคามการศึกษาก้าวหน้า ประชาชนเป็นสุข อยู่รอดปลอดภัย สังคมเข้มแข็ง รู้เท่าทัน พัฒนาอย่างสร้างสรรค์และยั่งยืน”

พันธกิจ

1. พัฒนาคุณภาพทางการศึกษาและสร้างแหล่งเรียนรู้ในท้องถิ่น ให้มีความพร้อมต่อประชาคมเศรษฐกิจอาเซียน และประชาคม โลก รวมถึงเพิ่มช่องทางในการเข้าถึงการศึกษาท้องถิ่น ให้มีความพร้อมต่อประชาคมเศรษฐกิจอาเซียน และประชาคม โลก รวมถึงเพิ่มช่องทางในการเข้าถึงการศึกษาท้องถิ่น
2. พัฒนาคุณภาพชีวิตประชาชนในท้องถิ่นให้อยู่ดีกินดี ดำรงชีวิตอย่างเหมาะสม อยู่รอดปลอดภัย รวมถึงเสริมสร้างศักยภาพสังคม ชุมชน ให้เข้มแข็งและรู้เท่าทันการเปลี่ยนแปลง
3. ส่งเสริมการผลิตและการบริการ บนพื้นฐานขององค์ความรู้และภูมิปัญญาท้องถิ่นอย่างสร้างสรรค์ พร้อมพัฒนาปรับปรุง โครงสร้างพื้นฐาน แหล่งน้ำสาธารณะ รวมถึงอนุรักษ์คุ้มครอง โบราณสถาน สืบสานวัฒนธรรม ประเพณีที่ดีงามของท้องถิ่น และร่วมจัดการสิ่งแวดล้อม
4. พัฒนาและเริ่มสร้างประสิทธิภาพขององค์กรปกครองส่วนท้องถิ่น รวมถึงสนับสนุนหน่วยงาน และการบูรณาการในการพัฒนาจังหวัด

วัตถุประสงค์

1. เพื่อบริหารจัดการการศึกษาท้องถิ่นและสร้างสังคมแห่งการเรียนรู้
2. เพื่อสร้างรายได้ ลดรายจ่ายของประชาชนและสร้างความเข้มแข็งของสังคม ชุมชน
3. เพื่อสร้างความพร้อม โครงสร้างการผลิตและการบริการ
4. เพื่อเพิ่มประสิทธิภาพการทำงานขององค์กรปกครองส่วนท้องถิ่นและหน่วยงานในจังหวัด

จุดมุ่งหมายเพื่อการพัฒนา

1. การศึกษาท้องถิ่นมีคุณภาพ ประชาชนเข้าถึงแหล่งเรียนรู้ได้อย่างทั่วถึงและเป็นธรรม
2. ประชาชนมีคุณภาพชีวิตดีขึ้น พึ่งตนเองได้ สังคม ชุมชนเข้มแข็งและรู้เท่าทันการเปลี่ยนแปลง

3. ท้องถิ่นมีการพัฒนาอย่างสร้างสรรค์และเป็นมิตรกับสิ่งแวดล้อม มีความพร้อมต่อการพัฒนา
จังหวัด

ประเด็นยุทธศาสตร์การพัฒนา ประกอบด้วย 4 ประเด็นยุทธศาสตร์ คือ

- ประเด็นยุทธศาสตร์ 1 ส่งเสริมและพัฒนาการผลิตภาคการเกษตรเพื่อสร้างรายได้กับเกษตรกร
- ประเด็นยุทธศาสตร์ 2 ส่งเสริมการนำองค์ความรู้ทางภูมิปัญญาเพื่อสร้างมูลค่าเพิ่มให้กับสินค้า
บริการการท่องเที่ยวเชิงประวัติศาสตร์ ศิลปะและวัฒนธรรม และการท่องเที่ยวเชิงสร้างสรรค์
- ประเด็นยุทธศาสตร์ 3 เพิ่มศักยภาพด้านการค้าการลงทุนเพื่อรองรับการขยายตัวทางเศรษฐกิจ
- ประเด็นยุทธศาสตร์ 4 พัฒนาคุณภาพชีวิตของประชาชน ผู้สังคมมีสุข ภายใต้สิ่งแวดล้อมที่ดี

2. ยุทธศาสตร์ขององค์กรปกครองส่วนท้องถิ่น (องค์การบริหารส่วนตำบลคูทอง)

วิสัยทัศน์ตำบลคูทอง

“เป็นศูนย์กลางสินค้าเกษตรที่มีคุณภาพ พัฒนาด้านสาธารณูปการ ประชาชนอยู่ดีมีสุขอย่างยั่งยืน ”

ภารกิจหลักหรือพันธกิจ

ภารกิจหลักที่ 1 พัฒนาโครงสร้างพื้นฐานและเทคโนโลยีที่เอื้อต่อการผลิตและแปรรูปผลผลิตด้าน
การเกษตรโดยยึดแนวทางเศรษฐกิจพอเพียง

ภารกิจหลักที่ 2 ปรับปรุงและพัฒนาการศึกษาและการสาธารณสุข ตลอดจนอนุรักษ์และพัฒนา
ศิลปวัฒนธรรมอันดีงาม และภูมิปัญญาท้องถิ่น

ภารกิจหลักที่ 3 ส่งเสริมและสนับสนุนให้ทุกครัวเรือนมีอาชีพเสริมหรือทำกิจกรรมอันก่อให้เกิด
รายได้ สร้างความมั่นคงให้แก่ครอบครัวอย่างยั่งยืน

ภารกิจหลักที่ 4 ส่งเสริม สนับสนุนการประกอบอาชีพหลัก โดยไม่ให้มีผลกระทบต่อสิ่งแวดล้อม
หรือสุขภาพของผู้บริโภค

ภารกิจหลักที่ 5 ปรับปรุง พัฒนาระบบสาธารณูปโภคและสิ่งแวดล้อมให้มีความยั่งยืน

ภารกิจหลักที่ 6 ส่งเสริมและสนับสนุนให้เกิดความเข้มแข็งทางสังคม

จุดมุ่งหมายเพื่อการพัฒนาท้องถิ่น

1. ดำเนินการก่อสร้างปรับปรุงและซ่อมแซมระบบสาธารณูปโภคและเส้นทางคมนาคม
2. ยกระดับการศึกษาของประชาชนทุกระดับอย่างทั่วถึง
3. อนุรักษ์จริยธรรมตลอดจนสร้างความตระหนักและอนุรักษ์คุณค่าทางวัฒนธรรมประเพณีท้องถิ่น
และของชาติ
4. ดำเนินการเพื่อให้ประชาชนมีสุขภาพอนามัยดีถ้วนหน้า
5. ดำเนินการเพื่อให้ประชาชนมีการสหกรณ์อย่างมีคุณภาพและเพียงพอ
6. ดำเนินการให้ประชาชนมีรายได้เพิ่มขึ้น
7. พัฒนาประสิทธิภาพการผลิตผลการเกษตรโดยปราศจากสารเคมีหรือสารพิษและไม่เป็นอันตราย
ต่อสิ่งแวดล้อม รักษาทรัพยากรธรรมชาติและสิ่งแวดล้อมให้ยั่งยืน

ยุทธศาสตร์การพัฒนา มีทั้งหมด ๘ ยุทธศาสตร์

ยุทธศาสตร์การพัฒนา	แนวทางการพัฒนา	หน่วยงานที่รับผิดชอบ
๑. ยุทธศาสตร์การพัฒนาด้านคมนาคมและสาธารณสุข	๑. การก่อสร้าง ปรับปรุง บำรุงรักษาถนน สะพาน ท่อระบายน้ำ ๒. ติดตั้งระบบจราจร ๓. ก่อสร้างระบบสาธารณสุข	อบต. กู่ทอง/หน่วยงานที่เกี่ยวข้อง
๒. ยุทธศาสตร์การพัฒนาด้านเศรษฐกิจ	๑. พัฒนาส่งเสริมอาชีพให้แก่ประชาชนเพื่อเพิ่มรายได้ ๒. ส่งเสริมและสนับสนุนผลิตภัณฑ์ชุมชน ๓. ส่งเสริมการเลี้ยงสัตว์เพื่อแหล่งผลิตเนื้อ	อบต. กู่ทอง/หน่วยงานที่เกี่ยวข้อง
๓. ยุทธศาสตร์การพัฒนาด้านสาธารณสุข	๑. ส่งเสริมการออกกำลังกายเพื่อสุขภาพ ๒. การควบคุมโรค ๓. ส่งเสริมการบริโภคที่ถูกสุขลักษณะปราศจากสารพิษ	อบต. กู่ทอง/หน่วยงานที่เกี่ยวข้อง
๔. ยุทธศาสตร์การพัฒนาด้านการศึกษา	๑. ส่งเสริมให้ประชาชนเข้าถึงการบริการทางการศึกษา ทั้งในระบบและนอกระบบ	อบต. กู่ทอง/หน่วยงานที่เกี่ยวข้อง
๕. ยุทธศาสตร์การพัฒนาด้านทรัพยากรมนุษย์	๑. ส่งเสริมและสนับสนุนให้ผู้สูงอายุ เด็กเล็ก ผู้พิการ ผู้ด้อยโอกาสมีชีวิตอบอุ่น สามารถอยู่กับสังคมได้ ๒. ส่งเสริมให้เยาวชนห่างไกลสิ่งเสพติด	อบต. กู่ทอง/หน่วยงานที่เกี่ยวข้อง
๖. ยุทธศาสตร์การพัฒนาด้านทรัพยากรธรรมชาติ	๑. ส่งเสริมการมีส่วนร่วมของประชาชนในการจัดการ คุณภาพสิ่งแวดล้อมและทรัพยากรธรรมชาติ ๒. ปรับปรุงประสิทธิภาพในการจัดเก็บขยะมูลฝอยและ ของเสียอันตราย	อบต. กู่ทอง/หน่วยงานที่เกี่ยวข้อง
๗. ยุทธศาสตร์ การพัฒนา ด้านศิลปวัฒนธรรม และ ภูมิปัญญาท้องถิ่น	๑. อนุรักษ์และส่งเสริมศิลปวัฒนธรรมและภูมิปัญญา ท้องถิ่น	อบต. กู่ทอง/หน่วยงานที่เกี่ยวข้อง
๘. ยุทธศาสตร์การพัฒนาด้าน การเมือง การบริหารงานบุคคล	๑. พัฒนาและปรับปรุงอาคารสถานที่และวัสดุอุปกรณ์ ในการปฏิบัติงาน ๒. ส่งเสริมและพัฒนาตำบล ๓. ส่งเสริมความรู้ความเข้าใจเกี่ยวกับกิจการของ อบต. ๔. การป้องกันและบรรเทาสาธารณภัย ๕. ส่งเสริม สนับสนุนการจัดงานวันสำคัญ	อบต. กู่ทอง/หน่วยงานที่เกี่ยวข้อง

วัตถุประสงค์ในการพัฒนาท้องถิ่น

1. เพื่อให้มีสาธารณูปโภคเส้นทางคมนาคมที่มีมาตรฐานและเพียงพอต่อความต้องการเพื่อรองรับการขยายตัวของชุมชน และเศรษฐกิจในอนาคต
2. เพื่อยกระดับคุณภาพชีวิตของประชาชนให้ทุกคนได้รับการศึกษาการบริการด้านสาธารณสุข ตลอดจนเพื่อการอนุรักษ์วัฒนธรรมศิลปะอันดีงามและภูมิปัญญาท้องถิ่นไว้
3. เพื่อเพิ่มรายได้ให้กับครอบครัวพื้นฐานจากความยากจน ทำให้เกิดความมั่นคงที่ยั่งยืน
4. ทำให้ผลผลิตจากการประกอบอาชีพปราศจากสารพิษหรือสิ่งเจือปนที่เป็นอันตรายต่อสุขภาพผู้บริโภค
5. เพื่อให้ทรัพยากรธรรมชาติ และสิ่งแวดล้อมไม่ถูกทำลายจนเกิดเป็นผลกระทบต่อประชาชน

ยุทธศาสตร์และแนวทางการพัฒนาท้องถิ่น

ตามที่คณะจัดทำแผนได้ดำเนินการจัดทำแผนพัฒนาสามปี โดยได้พิจารณาจากข้อมูล การวิเคราะห์ข้อมูล และได้เสนอต่อที่ประชุม ซึ่งประกอบไปด้วยคณะกรรมการพัฒนาท้องถิ่น ประชาคมท้องถิ่นและหน่วยงานที่เกี่ยวข้อง ได้พิจารณาเพื่อคัดเลือกยุทธศาสตร์การพัฒนาและแนวทางการพัฒนาในช่วงสามปี ดังนี้

ลำดับ	ยุทธศาสตร์ในการพัฒนา	แนวทางในการพัฒนา
1.	ยุทธศาสตร์การพัฒนาด้านคมนาคมและสาธารณูปโภค	แนวทางที่ 1 ก่อสร้าง ปรับปรุง บำรุงรักษา ถนน สะพาน ท่อระบายน้ำ แนวทางที่ 2 ติดตั้งระบบจราจร แนวทางที่ 3 ก่อสร้างระบบสาธารณูปโภค
2.	ยุทธศาสตร์การพัฒนาด้านเศรษฐกิจ	แนวทางที่ 1 พัฒนาส่งเสริมอาชีพให้แก่ประชาชนเพื่อเพิ่มรายได้ แนวทางที่ 2 ส่งเสริมและสนับสนุนผลิตภัณฑ์ชุมชน OTOP แนวทางที่ 3 ส่งเสริมการเลี้ยงสัตว์เพื่อเป็นแหล่งผลิตเนื้อ
3.	ยุทธศาสตร์การพัฒนาด้านสาธารณสุข	แนวทางที่ 1 ส่งเสริมการออกกำลังกายเพื่อสุขภาพ แนวทางที่ 2 การควบคุมโรค แนวทางที่ 3 ส่งเสริมการบริโภคที่ถูกสุขลักษณะปราศจากสารพิษ
4.	ยุทธศาสตร์การพัฒนาด้านการศึกษา	แนวทางที่ 1 ส่งเสริมให้ประชาชนเข้าถึงการบริการทางการศึกษาทั้งในและนอกระบบ

5.	ยุทธศาสตร์การพัฒนาด้านทรัพยากรมนุษย์	แนวทางที่ 1 ส่งเสริมและสนับสนุนให้ผู้สูงอายุเด็กเล็ก ผู้พิการผู้ด้อยโอกาสมีชีวิตอบอุ่น สามารถอยู่กับสังคมได้ แนวทางที่ 2 ส่งเสริมให้เยาวชนห่างไกลสิ่งเสพติด
6.	ยุทธศาสตร์การพัฒนาด้านทรัพยากรธรรมชาติ	แนวทางที่ 1 ส่งเสริมการมีส่วนร่วมของประชาชนในการจัดการคุณภาพสิ่งแวดล้อมและทรัพยากรธรรมชาติ แนวทางที่ 2 ปรับปรุงประสิทธิภาพในการจัดการเก็บขยะมูลฝอยและของเสียอันตราย
ลำดับ	ยุทธศาสตร์ในการพัฒนา	แนวทางในการพัฒนา
7.	ยุทธศาสตร์การพัฒนาด้านศิลปวัฒนธรรม และภูมิปัญญาท้องถิ่น	แนวทางที่ 1 อนุรักษ์และส่งเสริมศิลปวัฒนธรรมและภูมิปัญญาท้องถิ่น
8.	ยุทธศาสตร์การพัฒนาด้านการเมืองการบริหารงานบุคคล	แนวทางที่ 1 พัฒนาและปรับปรุงอาคารสถานที่และวัสดุอุปกรณ์ในการปฏิบัติงาน แนวทางที่ 2 ส่งเสริมและพัฒนาด้านบุคลากร แนวทางที่ 3 ส่งเสริมความรู้ความเข้าใจเกี่ยวกับกิจการของ อบต. แนวทางที่ 4 การป้องกันและบรรเทาสาธารณภัย แนวทางที่ 5 ส่งเสริมสนับสนุนการจัดงานวันสำคัญ

จุดยืนทางยุทธศาสตร์

องค์การบริหารส่วนตำบลกู่ทอง เป็นองค์กรที่มีทรัพยากรมนุษย์ที่มีคุณภาพ มีความกระตือรือร้นในการทำงานทุกประเภท โดยสุจริต สามารถยกระดับความเป็นอยู่ให้มีคุณภาพที่ดีขึ้น ดังนี้

1. ด้านการเพิ่มขีดความสามารถในการแข่งขันของชุมชน เพื่อเพิ่มรายได้

- 1.1 สร้างเศรษฐกิจฐานรากชุมชนที่เข้มแข็ง ประชาชนเข้าถึงแหล่งทุนอย่างมีประสิทธิภาพ
- 1.2 วางระบบการพัฒนาชุมชน เพื่อพัฒนาคุณภาพชีวิต
- 1.3 บริหารจัดการการใช้ประโยชน์ที่ดิน

2. ด้านการลดความเหลื่อมล้ำ

- 2.1 พัฒนาชุมชนเข้มแข็ง สร้างเครือข่ายความมั่นคงทางสังคมภายใต้วิถีชีวิตแบบ

ประชาธิปไตยและปรัชญาเศรษฐกิจพอเพียง

2.2 ส่งเสริมเครือข่ายประชาชนและกลุ่มอาสาสมัครให้เข้มแข็งเป็นพลังในการแก้ไขปัญหาสังคมและขับเคลื่อนนโยบายของผู้บริหาร

2.3 สร้างภูมิคุ้มกันทางสังคม/การอำนวยความสะดวกเป็นธรรม/จัดระเบียบสังคม

3. ด้านการเติบโตที่เป็นมิตรต่อสิ่งแวดล้อม

3.1 พัฒนา/ส่งเสริมการเตรียมความพร้อมต่อการเปลี่ยนแปลงสภาพแวดล้อม/ภัยพิบัติ

3.2 รักษาภาวะแวดล้อมและสมดุลทางธรรมชาติด้านพลังทางสังคม

4. ด้านการสร้างความสมดุลและปรับระบบบริหารจัดการ

4.1 เพิ่มขีดความสามารถการบริหารราชการแบบบูรณาการในการขับเคลื่อนจุดยืนทางยุทธศาสตร์/ยุทธศาสตร์จังหวัด/กลุ่มจังหวัด

4.2 พัฒนาระบบธรรมาภิบาลในการบริหารงานขององค์กรปกครองส่วนท้องถิ่น

4.3 พัฒนาระบบฐานข้อมูลเพื่อกำหนดนโยบายและการพัฒนาพื้นที่

4.4 พัฒนาระบบการติดตามและรายงานผลการปฏิบัติงาน/งบประมาณอย่างมีธรรมาภิบาล

ความเชื่อมโยงของยุทธศาสตร์ในภาพรวม

การจัดทำแผนพัฒนาท้องถิ่นสี่ปีของ อบต.กุ้งทอง มีความเชื่อมโยงของยุทธศาสตร์ในภาพรวม ดังนี้

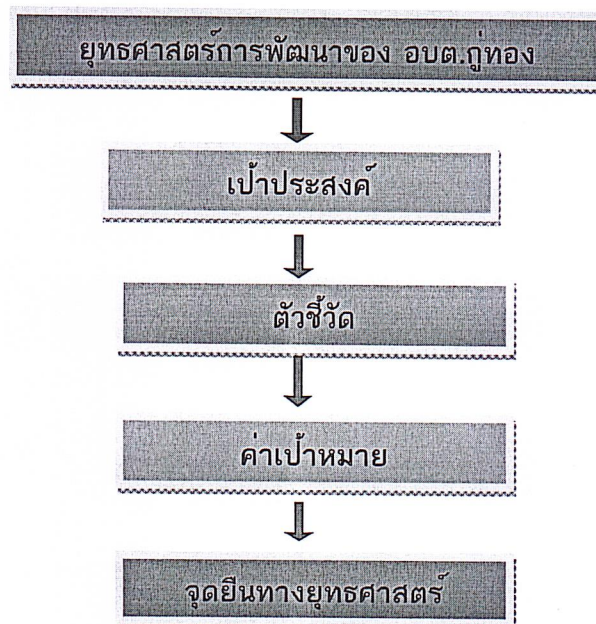

3. การวิเคราะห์เพื่อพัฒนาท้องถิ่น

3.1 การวิเคราะห์กรอบการจัดทำยุทธศาสตร์ขององค์กรปกครองส่วนท้องถิ่น

3.1.1 การวิเคราะห์ศักยภาพการพัฒนาท้องถิ่น

เป็นการวิเคราะห์จุดอ่อน จุดแข็ง ของท้องถิ่น ซึ่งเป็นสถานะแวดล้อมภายใน รวมถึงการวิเคราะห์โอกาส และภาวะคุกคามหรือข้อจำกัดที่เป็นสถานะแวดล้อมภายนอกที่มีผลต่อการพัฒนาด้านต่าง ๆ ของ

ท้องถิ่น ซึ่งเป็นการประเมินสถานภาพของท้องถิ่นในปัจจุบัน สำหรับใช้ประโยชน์ในการกำหนดการดำเนินงานในอนาคตต่อไป ทั้งนี้ โดยใช้เทคนิค SWOT analysis การพิจารณาถึงปัจจัยภายใน ได้แก่ จุดแข็ง จุดอ่อน และปัจจัยภายนอก ได้แก่ โอกาส และอุปสรรค เป็นเครื่องมือ ซึ่งผลการวิเคราะห์ศักยภาพการพัฒนารองค์การบริหารส่วนตำบลทุ่ง มีดังนี้

(1) จุดแข็ง (Strengths : S)

- มีการจัดโครงสร้างภายในที่เหมาะสมสอดคล้องกับภารกิจ
- การบริหารจัดการยึดหลักธรรมาภิบาลการบริหารงบประมาณเป็นไปอย่างมีประสิทธิภาพ
- บุคลากรมีความรู้ความสามารถในการปฏิบัติหน้าที่และได้รับการฝึกอบรมอย่างต่อเนื่อง
- ผู้นำมีความเข้มแข็ง ชุมชนมีความสมัครสมานสามัคคี มีกลุ่มต่างๆ ในหมู่บ้าน
- ภาครัฐในชุมชนมีการประสานความร่วมมือแบบบูรณาการในการทำงาน
- มีเส้นทางการคมนาคมที่เชื่อมโยงภายในระหว่างหมู่บ้าน ตำบล อำเภอ จังหวัด
- มีแหล่งน้ำธรรมชาติหลายสายไหลผ่านพื้นที่ของตำบล
- มีกลุ่มอาชีพหลากหลาย
- นักการเมืองระดับท้องถิ่นในพื้นที่ผลักดันในการขอรับการสนับสนุนงบประมาณจากภายนอก

(2) จุดอ่อน (Weaknesses : W)

- พื้นที่บางส่วนอยู่นอกพื้นที่ชลประทาน เป็นที่ดอนไม่เหมาะในการปลูกพืช
- แหล่งน้ำเพื่อการเกษตรมีไม่เพียงพอเหมาะสมกับพื้นที่
- ระบบชลประทาน ระบบส่งน้ำเข้าพื้นที่การเกษตรไม่ทั่วถึง แหล่งน้ำต้นทุน ทำให้ประสบปัญหาความเสียหายจากการทำการเกษตร
- เกษตรกรขาดองค์ความรู้ในการทำการเกษตรแบบปลอดภัย
- การรวมกลุ่มประกอบอาชีพขาดความเข้มแข็ง ไม่ยั่งยืน
- โครงสร้างพื้นฐาน และการสาธารณูปโภค ยังไม่เพียงพอ ครอบคลุม มีความทรุดโทรม เช่น ถนน ไฟฟ้าสาธารณะ น้ำประปา ระบบระบายน้ำ เป็นต้น
- ความไม่เพียงพอของเครื่องมือใช้ในการปฏิบัติงาน ตลอดจนการนำเทคโนโลยีมาช่วยเสริมสร้างประสิทธิภาพในการปฏิบัติงานของเจ้าหน้าที่และดูแลความปลอดภัยให้กับประชาชน
- โครงการพัฒนาของแต่ละหมู่บ้านมีจำนวนมาก ในขณะที่งบประมาณมีจำกัด ไม่เพียงพอต่อการพัฒนา

(3) โอกาส (Opportunities: O)

- รัฐธรรมนูญแห่งราชอาณาจักรไทย พ.ศ. 2550 และ พ.ร.บ.กำหนดแผนและขั้นตอนการ

กระจายอำนาจให้แก่องค์กรปกครองส่วนท้องถิ่น พ.ศ. 2542 ที่ให้ความสำคัญกับการกระจายอำนาจให้แก่องค์กรปกครองส่วนท้องถิ่น

- แผนพัฒนาเศรษฐกิจและสังคมแห่งชาติ นโยบายของรัฐบาล/จังหวัด ภาคราชการ ที่สอดคล้องกับยุทธศาสตร์ตำบลในการสนับสนุนการปฏิบัติงานในพื้นที่

(4) อุปสรรค (Threats : T)

- การเข้ามาของปัญหาในพื้นที่ เช่น ยาเสพติด การพนัน วัฒนธรรม จริยธรรม ที่เปลี่ยนไป
- ความเปลี่ยนแปลงวิถีชีวิต สังคมเมืองอย่างต่อเนื่อง การเคลื่อนย้ายของประชากร จากแหล่งอื่นมาพักอาศัยในชุมชน ส่งผลต่อความสัมพันธ์ระหว่างคนในชุมชนมีน้อย กระทั่งต่อการมีส่วนร่วมในการพัฒนาท้องถิ่นของประชาชน
- กฎหมาย ระเบียบปฏิบัติ มีการแก้ไข ปรับปรุงอยู่บ่อยครั้ง และมีหลายขั้นตอนจนเกิดความสับสนในการปฏิบัติงาน ทำให้เกิดความล่าช้า
- ปัญหาก্ষัยธรรมชาติ สภาพอากาศแปรปรวนไม่เป็นไปตามฤดูกาล
- โรคระบาดของพืชและสัตว์ ทำให้ผลผลิตทางการเกษตรเสียหาย
- เศรษฐกิจในภาพรวมของประเทศ ส่งผลกระทบต่อปริมาณรายได้ที่รัฐบาลจัดสรรงบประมาณให้ อปท. ใช้ในการบริหารงาน

3.1.2 วิเคราะห์สถานการณ์ในด้านต่างๆ

ด้าน	สถานการณ์
1. <u>ด้าน โครงสร้างพื้นฐาน และแหล่งน้ำ</u>	<ul style="list-style-type: none"> - ถนนภายในหมู่บ้านชำรุดเสียหาย เป็นหลุมเป็นบ่อ ขาดการปรับปรุง ทำให้การขนส่งสินค้าการเกษตรไม่สะดวก - ถนนลาดยางที่เชื่อมต่อระหว่างหมู่บ้านชำรุดเสียหายเป็นหลุมเป็นบ่อเนื่องจากรถบรรทุกหนัก ใช้เป็นเส้นทางสัญจรไปมาในการขนส่งสินค้า - น้ำเสียในชุมชนเกิดจากไม่มีรางระบายน้ำ ทำให้เกิดน้ำท่วมขัง - ไฟฟ้า น้ำประปา ขยายเขตไม่ทั่วถึงภายในหมู่บ้าน - โทรศัพท์สาธารณะ และ โทรศัพท์บ้านมีใช้ไม่ทั่วถึงทุกหมู่บ้าน - แหล่งน้ำที่ใช้ในการเกษตรของแต่ละหมู่บ้านต้นเงิน ไม่สามารถเก็บกักน้ำไว้ใช้ได้ตลอดปี - ลำห้วยเข้าไม่ถึงพื้นที่การเกษตรภายในตำบล

ด้าน	สถานการณ์
2. <u>ด้านเศรษฐกิจ</u>	<ul style="list-style-type: none"> - ประชาชนส่วนใหญ่มีรายได้หลักจากการประกอบอาชีพเกษตรกรรม หลังจากฤดูทำนา เกษตรกรจะว่างงานขาดรายได้เสริมมาจนเกือบครบคร้ว ทำให้เกิดปัญหารายได้ต่ำ และมีการเคลื่อนย้ายแรงงานออกนอกพื้นที่
3. <u>ด้านสาธารณสุข</u>	<ul style="list-style-type: none"> - เกิดการระบาดของโรคไข้ฉี่หนู ไข้เลือดออก และโรคติดต่ออื่นภายในหมู่บ้าน - ประชาชนขาดความรู้ความเข้าใจในการดูแลสุขภาพของตนเอง
4. <u>ด้านการศึกษา</u>	<ul style="list-style-type: none"> - มีเด็กนักเรียนจำนวนมากที่เรียนดีแต่มีฐานะยากจน ไม่มีทุนการศึกษาเล่าเรียนในระดับที่สูงขึ้น - สื่อการเรียนการสอนในโรงเรียนไม่ทันสมัยและไม่เพียงพอ - เด็กเกณฑ์ก่อนวัยเรียนไม่มีสถานรับเลี้ยงและดูแลเนื่องจากผู้ปกครองต้องออกไปทำงานนอกบ้าน - เด็กนักเรียนบางคนไม่เรียนต่อในระดับสูงขึ้นไปเนื่องจากมีฐานะยากจน ต้องออกไปทำงานหาเงินช่วยครอบครัวแต่ยังขาดความรู้ทางด้านวิชาชีพ ควรจัดให้มีการสอนด้านวิชาชีพในโรงเรียน
5. <u>ด้านสังคม</u>	<ul style="list-style-type: none"> - สภาวะเศรษฐกิจตกต่ำ การถูกเลิกจ้าง ทำให้เกิดการว่างงาน จึงมีโอกาที่จะเข้าไปพัวพันกับสิ่งเสพติด การพนัน สมาชิกในครอบครัวได้แก่เด็กและผู้สูงอายุไม่สามารถประกอบอาชีพได้ จึงเป็นภาระของครอบครัว - การแพร่ระบาดของยาเสพติดของเยาวชนและประชาชนวัยแรงงานในหมู่บ้าน อาจทำให้เกิดปัญหาอาชญากรรมและความไม่ปลอดภัยในทรัพย์สิน - ผู้ปกครองไม่มีเวลาดูแลเด็กและเยาวชน เพราะต้องออกไปทำงานนอกบ้าน
6. <u>ด้านทรัพยากรและสิ่งแวดล้อม</u>	<ul style="list-style-type: none"> - จำนวนบ้านเรือนและจำนวนประชากรมีจำนวนเพิ่มขึ้น ทำให้มีสิ่งปฏิกูลมูลฝอยมากขึ้น ไม่มีที่ทิ้งขยะ ไม่มีรางระบายน้ำเสียในชุมชน - ประชาชนไม่ให้ความสำคัญในการสร้างจิตสำนึก การมีส่วนร่วมดูแลสิ่งแวดล้อมและทรัพยากรธรรมชาติ - แหล่งน้ำในพื้นที่มีวัชพืชขึ้นหนาแน่น ทำให้แหล่งน้ำเน่าเสียและตื้นเขิน

ด้าน	สถานการณ์
7. <u>ด้าน ศิลป วัฒนธรรม ศาสนา</u>	<ul style="list-style-type: none"> - ขาดการส่งเสริมและอนุรักษ์ศิลปวัฒนธรรมและภูมิปัญญาท้องถิ่นอย่างต่อเนื่อง - ประชาชนในพื้นที่ส่วนใหญ่ไม่ให้ความสำคัญในวันสำคัญทางศาสนา ยกเว้นผู้สูงอายุ
8. <u>ด้านการเมืองการบริหาร</u>	<ul style="list-style-type: none"> - ประชาชนขาดความรู้ความเข้าใจ เกี่ยวกับระเบียบกฎหมายขององค์กรปกครองท้องถิ่น - ประชาชนในพื้นที่ได้รับข้อมูลข่าวสารของ อบต.ไม่ทั่วถึง เนื่องจากได้รับฟังเสียงตามสายในหมู่บ้าน ไม่ชัดเจน - ขาดอุปกรณ์ในการปฏิบัติงานเพื่อให้มีประสิทธิภาพในการตอบสนองของประชาชนที่มาใช้บริการ

3.1.3 ปัจจัยและสถานการณ์การเปลี่ยนแปลงที่มีผลต่อการพัฒนาองค์การบริหารส่วนตำบล

ผลการพัฒนาองค์การบริหารส่วนตำบลคูทอง ที่ยังเป็นปัญหาและอยู่ในความต้องการของประชาชนที่ต้องปรับปรุงแก้ไขต่อไป มีดังนี้

(1) การพัฒนาด้านโครงสร้างพื้นฐาน

ขอบข่ายและปริมาณของปัญหาความต้องการ

- ปัญหาความต้องการของประชาชนมีมากเกินวงเงินงบประมาณของท้องถิ่นที่จะตอบสนองได้
- ระบบระบายน้ำ คูระบายน้ำและท่อระบายน้ำไม่เพียงพอ
- ถนนมีชำรุดบ้าง น้ำท่วมขังในช่วงหน้าฝน
- การขยายเขตไฟฟ้า ดำเนินการไม่ทั่วถึงจำเป็นต้องจัดลำดับความสำคัญ
- การดำเนินการด้านสาธารณูปโภค การประปา ไม่สามารถให้บริการครบทุกครัวเรือนได้ เนื่องจากระบบน้ำบาดาลไม่เพียงพอ และมีข้อจำกัดด้านงบประมาณในการก่อสร้าง

พื้นที่เป้าหมาย

- จัดลำดับความสำคัญของความต้องการจากประชาชน และตอบสนองตามลำดับความสำคัญของแต่ละพื้นที่ โดยยึดความเป็นไปได้ของโครงการเป็นหลัก
- โครงการที่เกินศักยภาพ พิจารณาดำเนินการขอสนับสนุนงบประมาณจากหน่วยงานที่รับผิดชอบและเกี่ยวข้องต่อไป

กลุ่มเป้าหมาย

- หมู่บ้านที่ประสบความเดือดร้อน โดยการจัดลำดับความสำคัญ

- พิจารณาความเป็นไปได้ของโครงการตามสภาพพื้นที่เป้าหมายดำเนินการต่างๆ ผลลัพธ์จากการดำเนินโครงการทั้งเชิงปริมาณและคุณภาพ

(2) การพัฒนาและเสริมสร้างความเข้มแข็งของระบบเศรษฐกิจชุมชนและการแก้ไขปัญหาความยากจน

ขอบข่ายและปริมาณของปัญหาความต้องการ

- ประชาชนว่างงานและไม่มีความรู้ด้านการประกอบอาชีพ
- ผลผลิตทางการเกษตรตกต่ำ
- การอพยพแรงงานไปทำงานต่างจังหวัด
- การเพาะปลูกจำกัดเพียงพืชไม่กี่ชนิด
- การรวมกลุ่มของชุมชนยังไม่มี ความเข้มแข็ง ขาดความร่วมมือ และขาดการประสานงาน ทำให้การบริหารกิจกรรมของกลุ่มที่ผ่านมายังไม่ประสบความสำเร็จเท่าที่ควร
- ผลผลิตขั้นของแต่ละกลุ่มชุมชนมีตลาดรองรับน้อย เนื่องจากผลิตภัณฑ์บางชนิดมีมากและซ้ำกัน
- ผลผลิตขั้นของชุมชนกลุ่มต่างๆ ยังขาดการประชาสัมพันธ์และขาดความจริงจังในการพัฒนาผลิตภัณฑ์ของตนเองให้เป็นที่ยอมรับของประชาชนและตลาด
- ให้มีการจดทะเบียนเครื่องหมายการค้าให้เป็นมาตรฐานของผลิตภัณฑ์

พื้นที่เป้าหมาย

- กลุ่ม ชุมชน ภายในเขตองค์การบริหารส่วนตำบลคูทอง

กลุ่มเป้าหมาย

- กลุ่มอาชีพสตรี องค์กรชุมชน

(3) การพัฒนาด้านสังคมและการพัฒนาคุณภาพชีวิต

ขอบข่ายและปริมาณของปัญหาความต้องการ

- ประชาชนได้รับการศึกษาระดับต่ำ ขาดความรู้ เกิดปัญหาคนว่างงานมาก ทำให้สภาพความเป็นอยู่ในครอบครัวและสังคมไม่ดีเท่าที่ควร
- มีการแพร่ระบาดของยาเสพติดในชุมชน
- การบริการสาธารณสุขยังไม่ทั่วถึง เนื่องจากความรู้ความเข้าใจในการดูแลสุขภาพของประชาชนและยังขาดความใส่ใจในการดูแลตนเอง
- การให้ความสำคัญกับศิลปวัฒนธรรมและประเพณีท้องถิ่น ยังมีน้อย
- ประชาชนไม่ให้ความสำคัญกับการศึกษา ทั้งนี้้องค์การบริหารส่วนตำบลคูทองได้ให้การสนับสนุนการเรียนการสอนของโรงเรียนต่างๆ ตามศักยภาพที่สามารถดำเนินการได้

พื้นที่เป้าหมาย

- ชุมชน โรงเรียน ภายในเขตองค์การบริหารส่วนตำบลคูทอง

กลุ่มเป้าหมาย

- หมู่บ้านพื้นที่เป้าหมายของการเฝ้าระวังการแพร่ระบาดของยาเสพติด
- โรงเรียนและศูนย์พัฒนาเด็กเล็กในเขตองค์การบริหารส่วนตำบลคูทอง
- โรงพยาบาลส่งเสริมสุขภาพประจำตำบล

(4) การพัฒนาการบริหารจัดการที่ดี

ขอบข่ายและปริมาณของปัญหา

- ขาดอุปกรณ์เครื่องมือเครื่องใช้ในการปฏิบัติงาน เนื่องจากองค์กรปกครองส่วนท้องถิ่นในปัจจุบัน มีภารกิจและอำนาจหน้าที่เพิ่มมากขึ้น จึงจำเป็นต้องจัดหาวัสดุครุภัณฑ์ให้เพียงพอ
- ขาดสถานที่ที่ใช้ในการปฏิบัติงาน เช่น งานป้องกันและบรรเทาสาธารณภัย สถานที่เก็บรักษาวัสดุอุปกรณ์ต่าง ๆ
- ขาดงบประมาณที่เพียงพอในการพัฒนาองค์กร เนื่องจากจำเป็นต้องใช้งบประมาณในการพัฒนาค่อนข้างมาก
- ประชาชนยังขาดการมีส่วนร่วมในการพัฒนาและการตรวจสอบการทำงานขององค์การบริหารส่วนตำบลคูทอง

พื้นที่เป้าหมาย

- ชุมชน ภายในเขตองค์การบริหารส่วนตำบลคูทอง

กลุ่มเป้าหมาย

- บุคลากรองค์การบริหารส่วนตำบลคูทอง ผู้นำชุมชน องค์กรเอกชนต่างๆ

(5) การพัฒนาด้านการจัดการทรัพยากรธรรมชาติและสิ่งแวดล้อม

ขอบข่ายและปริมาณของปัญหา

- ปัญหาด้านการให้ความตระหนักถึงคุณค่าของทรัพยากรธรรมชาติและสิ่งแวดล้อมของประชาชน
- ปัญหาด้านการช่วยกันอนุรักษ์ ยังขาดความเข้าใจและเห็นความสำคัญของทรัพยากรธรรมชาติและเข้าใจว่าไม่ใช่หน้าที่ของตนที่จะต้องร่วมมือกันแก้ไขปัญหา

พื้นที่เป้าหมาย

- ชุมชน ภายในเขตองค์การบริหารส่วนตำบลคูทอง

กลุ่มเป้าหมาย

- บุคลากรองค์การบริหารส่วนตำบลคูทอง ผู้นำชุมชน

3.2 การประเมินสถานการณ์สภาพแวดล้อมภายนอกที่เกี่ยวข้อง

ในการจัดทำแผนพัฒนาท้องถิ่นสี่ปีขององค์การบริหารส่วนตำบลคูทอง นั้น ได้ทำการประเมินสถานการณ์สภาพแวดล้อมภายนอกที่เกี่ยวข้อง ซึ่งมีรายละเอียดดังนี้

ชื่อปัญหา	สภาพปัญหา	พื้นที่เป้าหมาย	แนวโน้มนโยบาย
1. ปัญหาด้านโครงสร้างพื้นฐาน	1. ถนนเพื่อการลำเลียงผลผลิตทางการเกษตรไม่เพียงพอทำให้การลำเลียงผลผลิตไม่สะดวก ค่าเช่า	ทุกหมู่บ้าน	- การเกษตรยังเป็นพื้นฐานหลักทางเศรษฐกิจของประเทศ ซึ่งหากระบบเศรษฐกิจระดับรากหญ้ามีความแข็งแกร่งจะส่งผลให้เศรษฐกิจของประเทศแข็งแกร่ง - การพัฒนาระบบขนส่งการลำเลียงผลผลิตจะช่วยให้ผลผลิตออกสู่ตลาดได้อย่างสะดวก รวดเร็ว และทันต่อความต้องการของผู้บริโภค
	2. เส้นทางคมนาคมระหว่างหมู่บ้านหรือระหว่างสถานที่ราชการที่สำคัญไม่สะดวกในการติดต่อเพื่อรับบริการจากหน่วยงานนั้นๆ	ทุกหมู่บ้าน	- การกระจายอำนาจให้แก่องค์กรปกครองส่วนท้องถิ่นทำให้ท้องถิ่นเป็นหน่วยราชการที่อยู่ใกล้ชิดกับประชาชนมากยิ่งขึ้น ประชาชนจะมารับบริการมากขึ้น จำเป็นอย่างยิ่งที่ต้องพัฒนาเส้นทางคมนาคมให้มีความสะดวก
	3. ขาดแหล่งน้ำเพื่อการอุปโภค บริโภคที่เพียงพอ โดยเฉพาะในฤดูแล้งจะรุนแรงมาก	หมู่บ้านที่ยังไม่มีระบบประปา	- น้ำเพื่อการอุปโภคและบริโภค เป็นปัจจัยที่สำคัญในการดำรงชีวิต ดังนั้น ท้องถิ่นต้องดูแลจัดหาให้เพียงพอ
	4. ระบบไฟฟ้ายังไม่ทั่วถึง โดยเฉพาะครัวเรือนที่ตั้งอยู่ห่างจากหมู่บ้าน และไฟฟ้าเข้าไม่ถึง	ทุกหมู่บ้าน	- ระบบพลังงานทดแทนจะมีบทบาทสำคัญในอนาคต โดยเฉพาะไฟฟ้าพลังงานแสงอาทิตย์จะสามารถแก้ปัญหาสำหรับพื้นที่ห่างไกลคู่สายไฟฟ้า
	5. ไฟฟ้าสาธารณะยังไม่เพียงพอ สำหรับจุดที่มีความจำเป็นต้องติดตั้ง	ทุกหมู่บ้าน	- ปัญหาความไม่ปลอดภัยในชีวิตและทรัพย์สินนับวันยิ่งรุนแรงขึ้น การติดตั้งไฟฟ้าสาธารณะสามารถลดปัญหาได้ระดับหนึ่ง

ชื่อปัญหา	สภาพปัญหา	พื้นที่เป้าหมาย	แนวโน้มนโยบาย
2. ปัญหาด้านแหล่งน้ำ	1. ขาดระบบบริหารจัดการน้ำที่ดี เนื่องจากในฤดูน้ำหลากจะเกิดปัญหาน้ำท่วมเสมอและในฤดูแล้งประสบปัญหาการขาดแคลนน้ำอย่างรุนแรง	ทุกหมู่บ้าน	- การสร้างระบบบริหารจัดการน้ำ ถือเป็น การเตรียมรับมือกับปัญหาน้ำท่วมหรือขาดแคลนน้ำได้ดีที่สุด ไม่ว่าจะเป็นการสร้างที่กักเก็บน้ำ การสร้างระบบชลประทาน การสร้างระบบระบายน้ำ
	2. การใช้ประโยชน์จากแหล่งน้ำที่มีอยู่ไม่คุ้มค่า แหล่งน้ำนั้นมีประโยชน์มาก ทั้งการเกษตร การอุปโภค บริโภค สามารถสร้างอาชีพ สร้างรายได้ และประโยชน์	ทุกหมู่บ้าน	- การพัฒนาและใช้ประโยชน์จากแหล่งน้ำ จะช่วยให้ชุมชนรู้จักวิธีการหารายได้พึ่งตนเองพึ่งทรัพยากรที่มีอยู่ ซึ่งเป็นไปตามแนวทางเศรษฐกิจพอเพียง ที่จะเป็นทางออก

	ในด้านต่างๆ นานับประการ		ที่สำคัญของโลกในอนาคต
3. ปัญหาด้านเศรษฐกิจและความยากจน	1. ประชาชนมีความยากจนมีภาระหนี้สินจำนวนมาก เนื่องจากยังขาดการวางแผนการประกอบอาชีพที่ดี	ทุกหมู่บ้าน	- ความเจริญของโลกทำให้ชีวิตประจำวันเปลี่ยนแปลง การวางแผนชีวิตที่ดีจะทำได้รอดในสังคมได้
	2. ขาดอาชีพเสริมนอกฤดูการทำนา ไม่มีอาชีพที่แน่นอน ทำให้ขาดโอกาสที่จะพัฒนาและสร้างรายได้ให้กับครัวเรือน	ทุกหมู่บ้าน	- สภาพอากาศ ฤดูกาลของโลกเปลี่ยนแปลงไป การพึ่งพาการเกษตรตามฤดูกาลอย่างเดียวไม่เพียงพอที่จะสร้างชุมชนให้เข้มแข็งและยั่งยืนได้
	3. การขาดการรวมกลุ่มเพื่อประกอบอาชีพ ซึ่งกลุ่มนับว่าเป็นพลังสำคัญในระบบเศรษฐกิจของชุมชน	ทุกหมู่บ้าน	- ระบบการผลิตแบบกลุ่มจะช่วยให้สามารถแข่งขันกับคู่แข่งได้ทั้งด้านต้นทุน แรงงาน และผลผลิต
	4. การขาดเงินทุน ประกอบอาชีพประชาชนส่วนใหญ่ยังอยู่ในฐานะที่ยากจน การลงทุนประกอบอาชีพยังขาดแคลนทุนทรัพย์	ทุกหมู่บ้าน	- การส่งเสริมให้ระบบเศรษฐกิจฐานรากเข้มแข็งจะทำให้เศรษฐกิจของประเทศเข้มแข็ง และยั่งยืน
	5. การขาดความสนใจ จริงใจ จริงจัง ของประชาชนในพื้นที่เอง ในการเอาใจใส่หรือสนใจกับโครงการช่วยเหลือของภาครัฐทำให้ โครงการที่รัฐส่งเสริมไม่ประสบความสำเร็จ	ทุกหมู่บ้าน	- โครงการส่งเสริมต่างๆ ที่รัฐจัดให้กับชุมชนจะประสบความสำเร็จ มากหรือน้อย ขึ้นอยู่กับความร่วมมือ ร่วมใจ ทศนคติของแต่ละชุมชน

ชื่อปัญหา	สภาพปัญหา	พื้นที่เป้าหมาย	แนวโน้มนในอนาคต
4. ปัญหาด้านสาธารณสุขและสังคม	1. ประชาชนยังขาดความรู้และความเข้าใจในการป้องกันโรคระบาดต่างๆ ทำให้ยากแก่การป้องกัน	ทุกหมู่บ้าน	- ความเจริญของโลกทำให้ชีวิตประจำวันเปลี่ยนแปลงไป การวางแผนชีวิตที่ดีจะทำได้รอดในสังคม
	2. ประชาชนยังขาดความสนใจ ในการรักษาสุขภาพ และปัญหาด้านสุขอนามัย	ทุกหมู่บ้าน	- สภาพอากาศ ฤดูกาลของโลกเปลี่ยนแปลงไป การวางแผนสุขภาพเป็นเรื่องที่สำคัญที่จะทำให้สุขภาพแข็งแรง
	3. ผู้สูงอายุ ผู้พิการ ผู้ป่วยเอดส์ ถูกทอดทิ้ง ไม่ได้รับการดูแล ทำให้ต้องดำรงชีวิตอยู่ด้วยความยากลำบาก	ทุกหมู่บ้าน	- ระบบครอบครัวมีแนวโน้มเป็นครอบครัวเดี่ยวมากขึ้น สภาวะทางเศรษฐกิจจะบีบรัดให้แต่ละคนมุ่งเอาตัวรอดและเห็นแก่ตัว

	4. การแพร่ระบาดของยาเสพติด ยังคงมีอยู่ในสังคม เนื่องจากขาดความต่อเนื่องในการปราบปรามและป้องกันปัญหา	ทุกหมู่บ้าน	- มีการพัฒนาวิธีการขนส่งยาเสพติดรูปแบบใหม่ ทำให้ยากแก่การป้องกันและสกัดกั้น วิธีที่จะบรรเทาปัญหาได้ก็คือการสร้างภูมิคุ้มกันทางสังคม โดยเน้นที่สถาบันครอบครัว
	5. การทะเลาะวิวาทของวัยรุ่น มีความรุนแรงมากขึ้น เนื่องจากค่านิยมการเลียนแบบที่ผิดๆ การส่งเสริมให้สถาบันครอบครัวมีความเข้มแข็งจะบรรเทาปัญหานี้ได้	ทุกหมู่บ้าน	- โครงการส่งเสริมต่างๆ ที่รัฐจัดให้กับชุมชน จะประสบความสำเร็จ มากหรือน้อย ขึ้นอยู่กับความร่วมมือ ร่วมใจ ทัศนคติของแต่ละชุมชน
	6. ปัญหาที่เกิดจากภัยธรรมชาติเป็นปัญหาที่สร้างความเสียหายทางเศรษฐกิจ ชีวิตและทรัพย์สิน นับวันจะยิ่งรุนแรงขึ้น การเตรียมความพร้อมเสมอ จะช่วยลดความสูญเสียลงได้ในระดับหนึ่ง	ทุกหมู่บ้าน	- ปรากฏการณ์โลกร้อน ทำให้สภาวะ อากาศ ฤดูกาลของโลกเปลี่ยนแปลง เกิดภัยธรรมชาติที่มีความรุนแรงมากขึ้นเรื่อยๆ
	7. เกิดอุบัติเหตุจำนวนมากในช่วงเทศกาลวันหยุด ทำให้เกิดความสูญเสียทั้งชีวิตและทรัพย์สิน	ทุกหมู่บ้าน	- เทคโนโลยีที่เจริญก้าวหน้า มีผลกับอัตราการเกิดอุบัติเหตุเพิ่มมากขึ้น

ชื่อปัญหา	สภาพปัญหา	พื้นที่เป้าหมาย	แนวโน้มในอนาคต
5. ปัญหาด้านการศึกษา การศาสนา วัฒนธรรม ท้องถิ่น การกีฬาและนันทนาการ	1. การศึกษาในระดับก่อนวัยเรียนยังขาดสื่อและอุปกรณ์การเรียนที่ทันสมัย และเหมาะสมกับการพัฒนาการในวัยนี้	ทุกหมู่บ้าน	- สื่อและอุปกรณ์การเรียนรู้เป็นสิ่งจำเป็นและสำคัญต่อพัฒนาการเรียนรู้ของเด็ก ว่าจะมีความรู้ก้าวไกล เท่าทันต่อโลกเพียงใด
	2. ประชาชนยังขาดแหล่งเรียนรู้ที่เป็นการศึกษาตามอัธยาศัย หรือการศึกษานอกระบบ ทำให้ยังมีความรู้ที่ล้าหลัง ไม่ทันเหตุการณ์บ้านเมือง	ทุกหมู่บ้าน	- การศึกษาไม่มีที่สิ้นสุด การศึกษานอกระบบ จะเป็นอีกแนวทางหนึ่งในการสร้างกระบวนการคิดและการเรียนรู้ในชุมชน ทำให้เกิดการค้นพบศักยภาพของตนเอง
	3. การเสื่อมศีลธรรมทางศาสนาของคน ทำให้ไม่มีที่ยึดเหนี่ยวจิตใจ ส่งผลให้เกิดปัญหาสังคมหลายอย่างตามมา	ทุกหมู่บ้าน	- วัตถุนิยมเข้ามาครอบงำสังคม ทำให้เกิดความวุ่นวายในสังคม ควรส่งเสริมศีลธรรมโดยใช้ศาสนาเป็นเครื่องยึดเหนี่ยวจิตใจ
	4. วัฒนธรรมท้องถิ่นอันดีงามและภูมิปัญญาชาวบ้านเริ่มสูญหาย เนื่องจากไม่ได้รับความสนใจจากเยาวชนรุ่นหลัง	ทุกหมู่บ้าน	- วัฒนธรรมที่สั่งสมมาแต่โบราณจนเป็นเอกลักษณ์ของแต่ละท้องถิ่น จะสูญหายไป หากไม่มีการดำรงรักษาไว้
	5. ประชาชนในพื้นที่ขาดการตื่นตัวในการเล่นกีฬาเพื่อสุขภาพ	ทุกหมู่บ้าน	- การกีฬาจะพัฒนาเข้าสู่ระบบอาชีพมากขึ้น การเล่นกีฬาในอนาคตจะสามารถยึดเป็นอาชีพได้

ชื่อปัญหา	สภาพปัญหา	พื้นที่เป้าหมาย	แนวโน้มในอนาคต
6. ปัญหาด้านการเมืองการบริหารและการพัฒนาบุคลากรท้องถิ่น	1. ประชาชนยังขาดกระบวนการเรียนรู้ด้านการเมืองการปกครอง ทำให้กระบวนการตรวจสอบทางการเมืองยังอ่อนแอ	ทุกหมู่บ้าน	- การปกครองระบอบประชาธิปไตย เป็นการปกครองโดยประชาชน เพื่อประชาชน ดังนั้น การพัฒนาองค์ความรู้ด้านการเมืองการปกครองจะทำให้สังคมเกิดความสมดุล
	2. ประชาชนยังขาดความสนใจในด้านการมีส่วนร่วม ด้านการเมืองการปกครอง และการบริหารหรือพัฒนาท้องถิ่นทำให้การดำเนินการเป็นเพียงการแก้ไขปัญหาของบุคคลบางกลุ่ม	ทุกหมู่บ้าน	- การพัฒนาและการแก้ปัญหาหรือ การวางแผนกำหนดทิศทาง การพัฒนาท้องถิ่นในอนาคต จำเป็นอย่างยิ่งที่ต้องอาศัยความร่วมมือ จากทุกฝ่าย
	3. ประชาชนไม่เข้าใจระบบบริหารงาน ของเทศบาล ทำให้เกิดความเข้าใจผิดในการติดต่อ ประสานงานอยู่บ่อยครั้ง	ทุกหมู่บ้าน	- อบต. เป็นหน่วยงานที่ใกล้ชิดกับ ประชาชน และนับวันภารกิจจะเพิ่มมากขึ้น ดังนั้น การสร้างความเข้ากับประชาชนในการปฏิบัติงานจึงเป็นสิ่งสำคัญ
	4. ข้าราชการหรือพนักงาน ต้องปรับปรุงกระบวนการทำงาน ให้สามารถตอบสนองความต้องการของประชาชนได้ดีที่สุด มากกว่าที่เป็นอยู่	พนักงานส่วนตำบลหรือพนักงานจ้าง	- การบริการที่ดีขององค์กรเป็นสิ่งที่พึงปรารถนาของผู้รับบริการ ดังนั้น การข้าราชการผู้ปฏิบัติงานต้องมีจิตสำนึกในการให้บริการที่ดี
	5. ระบบบริหารจัดการของภาครัฐ ยังมีกฎระเบียบที่มาก ทำให้การให้บริการประชาชนยังขาดความคล่องตัว และมีขั้นตอนมาก	พนักงานส่วนตำบลหรือพนักงานจ้าง	- การอธิบายและประชาสัมพันธ์ การทำความเข้าใจให้กับประชาชน ในพื้นที่ได้ทราบถึงบทบาทและวิธี การบริหารงาน วิธีการทำงานของส่วนราชการ

ชื่อปัญหา	สภาพปัญหา	พื้นที่เป้าหมาย	แนวโน้มนในอนาคต
7. ปัญหาด้านการจัดการทรัพยากรธรรมชาติ สิ่งแวดล้อมและการท่องเที่ยว	1. พื้นที่ป่าเสื่อมโทรมยังไม่ได้รับการปรับปรุงแก้ไข หรือฟื้นฟู	ทุกหมู่บ้าน	- หากไม่มีการฟื้นฟูพื้นที่ป่าเสื่อมโทรมคุณภาพของดินจะเสื่อมถอย
	2. พื้นที่ป่าสีเขียวลดน้อยลงเนื่องจาก การนุกรุกถางป่า	ทุกหมู่บ้าน	- หากยังมีการทำลายป่าไปเรื่อย จะทำให้เกิดปัญหาระบบนิเวศน์ปัญหาฝนแล้ง ปัญหาน้ำท่วม น้ำป่าไหลหลาก
	3. ขยะและสิ่งปฏิกูล ถือเป็นสิ่งที่กำลังจะสร้างปัญหาให้กับสังคมชนบท หากไม่มีการวางแผนที่ดีจะกลายเป็นปัญหาที่ยากจะแก้ไข	ทุกหมู่บ้าน	- ควรจะมีการสร้างระบบบริหารจัดการการกำจัดขยะอย่างถูกวิธี โดยไม่ก่อให้เกิดมลพิษต่อสิ่งแวดล้อม เนื่องจากนับวันปริมาณขยะที่กำจัดยาก ขยะมีมลพิษมีมากขึ้น
	4. ป่าชุมชนในพื้นที่ยังไม่ได้รับการ พัฒนา หรือปรับปรุงให้เป็นที่รู้จัก	ป่าโคกไร่	- การพัฒนาเชิงอนุรักษ์ จะเป็นที่นิยมมากขึ้นสมควรที่จะมีการพัฒนาหรือตั้งศักยภาพที่มีอยู่มาใช้ให้เกิดประโยชน์มากที่สุด
	5. ประชาชนยังไม่ได้รับประโยชน์เท่าที่ควรกับการที่ จ.มหาสารคาม ส่งเสริม การท่องเที่ยวเชิงสร้างสรรค์เนื่องจากขาดการเชื่อมโยงด้านการท่องเที่ยว	ทุกหมู่บ้าน	- การเชื่อมโยงด้านการท่องเที่ยว การประชาสัมพันธ์ข้อมูลด้านการท่องเที่ยวของท้องถิ่น จะก่อให้เกิดมูลค่าเพิ่มด้านการท่องเที่ยว กระจายรายได้สู่ชนบท